

Vol.592

2020

부산상의

BCCI

THE BUSAN CHAMBER
OF COMMERCE & INDUSTRY

부산상공회의소는
지역경제 활력회복과
기업 경영애로 해소를 위해
앞장서겠습니다.

www.bcci.or.kr

포스트코로나 시대를 여는 '일자리 르네상스, 「부산」' 사업은 부산광역시와 고용노동부가 함께 지원하는 부산시 대표 일자리 사업입니다.

소재·부품·장비 중심 고용창출

친환경 기술개발 연계 고용창출 지원사업

| 지원대상 | 부산지역 소재·부품·장비(기계) 분야 중소·중견기업 70개사

| 지원조건 | 신규 고용창출 필수 ※인건비성이 아닌 기술개발분야로 지원금 지원

| 지원내용 | 시제품 제작, 제품고급화(디자인 개선, IT융합, 시험분석/인증), 공정 프로세스, 기업 기술지도 지원

| 지원분야 |

시제품 제작 (최대 1500만원)	제품 고급화 (최대 700만원)	공정 프로세스 개선 (최대 700만원)	기업애로사항 기술지도 (최대 500만원)
3명 이상 신규채용 필수		1명 이상 신규채용 필수	

| 문의사항 | (사)부산산학융합원 기업지원팀 / 접수처 yang@biuca.or.kr / 문의전화 051)970-1810

※ (사)부산산학융합원 홈페이지 www.biuca.or.kr-알림마당-지원사업공고 참조

제조혁신 엔지니어링 서비스 고용창출 사업

| 지원내용 | 제조혁신 엔지니어링 서비스 지원(기업컨설팅 + 시제품제작 패키지형지원)

| 지원대상 | 부산지역 소재·부품·장비(기계) 산업군 분야의 중소·중견기업 40개사

| 지원조건 | 1개사 당 2명의 신규채용 ※(4월 13일 이후 신규 채용 인원은 모두 인정)

“글로벌 3D SW기업 오토데스크가 협력업체로 참여”

1. 기업컨설팅(1개사 당 최대 237만원 한도)

1단계 기업진단 2단계 AI엔지니어링 3단계 표준화가이드

2. 시제품제작(1개사 당 최대 960만원 지원)

• 제조 엔지니어링 기술 지원 • 시제품 제작비용 지원(부가세 수요기업 부담)

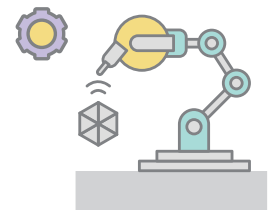

| 문의사항 | (재)부산정보산업진흥원 / 접수처 shk@busanit.or.kr / 문의전화 051)749-9453, 9349

※ (재)부산정보산업진흥원 홈페이지 www.busanit.or.kr



CONTENTS

2020 Vol.592

부산상의 통권 592호

발행일 2020년 7월 1일 발행처 부산상공회의소 발행인 허용도 편집인 이갑준 주소 부산광역시 부산진구 황령대로 24(범천동) 전화 051-990-7000
기획디자인 (주)프린테크 T. 051.301.3113~4 인쇄처 (주)프린테크 * 부산상에 게재되는 각종 기사는 반드시 부산상공회의소의 견해를 표명하는 것은 아닙니다.



01

오늘을 보다 甄

2

BCCI 뉴스

코로나19 극복 부산시-부산상의 경제현안 간담회
부산상의 회장단, 국무총리실 방문 간담
코로나19 사태 극복 위한 '지역사회 고통 나누기' 실천
변성완 부산시장 권한대행 초청 건설업체 긴급 간담회
서부산권 공동직장어린이집 설치 추진
부산본부세관과 업무협약 체결
2020년 국민상공 장학금 수여식
부산항만공사와 업무협약 체결
부산 상공인, 충훈탑 헌화 참배
부산중소기업협동조합협의회 전·현직 회장단 접견
허용도 회장 '스테이 스트롱' 캠페인 동참
제10기 글로벌경제인과정 개강식 및 제5회 NEXT 포럼

16

상의주요업무

2020년도 부산지역기업 제조물책임(P.L)보험 지원사업
부산FTA활용지원센터 FTA활용 지원 컨설팅
2020년 일자리위기극복 사업
2020년 부산청년 파란일자리 사업
2020년도 부산인적자원개발위원회 훈련과정



02

지금을 읽다 讀

22

경제이슈

하반기 경기 회복 성공을 위한 조건



03

내일을 듣다 聽

26

회원뉴스

천호엔케어 / 대선주조
(주)골든블루 / 부산지역 8개 공공기관
BNK금융 / 르노삼성자동차
(주)성우하이텍 / 선보공업(주)
(주)영광도서 / (주)파나시아 / 부산시

32

기업포커스

(주)디프로매트
현대종합상사 & 영도선박박물관



04

미래를 열다 開

36

CEO 추천도서

왜 트럼프는 트위터를 좋아할까

38

BCCI 리포트

대한상의 브리프
경영 / 노무 / 특허 / 관세
2020년 하반기 경제정책방향

48

코로나19 관련 기업지원정책 안내
부경대 인력양성사업 교육 안내
부산디자인진흥원 인력양성사업 과정 안내
주한인도네시아 무역진흥센터 사업 안내

B C C I
N E W S 01

2020. 05. 06.(Wed)

코로나19 극복 부산시-부산상의 경제현안 간담회

부산상의, 부산시와
포스트 코로나 대비한 적극적인 협력체계 구축





부산상공회의소는 지난 5월 6일(수) 오전 8시, 부산상의 상의홀에서 ‘코로나19 극복 부산시-부산상의 경제현안 간담회’를 변성완 부산시장 권한대행과 경제부시장을 비롯한 부산시 주요 간부들과 허용도 부산상의 회장 등 지역 주요 기업인 50명이 참석한 가운데 개최하였다. 이번 간담회는 코로나19 사태로 인한 지역경제의 어려움을 부산시와 지역 경제계가 공유하고, 포스트 코로나에 대비한 지역현안 추진방향과 주력산업 경쟁력 확대를 위한 공동협력 방안을 모색하기 위해 마련되었다.

특히 이번 간담회는 부산시의 리더십 교체에 따른 경제 관련 정책 공백을 최소화하기 위해 부산시와 부산상의가 빠르게 소통의 장을 마련함에 따라 포스트 코로나 대비 등 지역경제 활성화를 위한 양 기관의 적극적인 협력체계 구축에 대한 기대감도 높아질 것으로 보인다. 간담에 앞서 부산시 김윤일 일자리경제실장은 동남권 관문공항 건설, 2030부산월드엑스포, 북항2단계 항만재개발사업 등 당면 현안사업의 추진경과와 코로나19 관련 경제분야 주요 대응상황 등을 지역 경제인들에게 설명하였다.

이어서 부산상의 심재운 조사연구본부장도 코로나19 애로접수센터를 통해 접수된 애로사항과 지역산업계 동향조사 내용을 설명하고, 부산경제 재도약을 위한 10대 핵심과제를 부산시에 전달하였다.

본격적인 간담회에서 지역 상공인들은 주력산업 침체로 부진했던 부산경제가 코로나19 사태로 인해 적기에 기술혁신과 산업고도화를 추진하지 못한다면 지역경제 전체가 주저앉을 수 있는 만큼 변성완 시장

권한대행이 전향적인 자세로 지역 상공인들과 소통에 나서주길 바랐다.

아울러 현재 추진 중인 지역 현안사업들의 성패는 부산 청년들의 일자리 창출과 지역경제의 재도약에 지대한 영향을 미치는 만큼 시정 공백 없이 연속성을 가지고 추진해 달라는 요청도 많이 나왔다.

이러한 상공인들의 요청에 부산시는 권한대행 체제의 안정화와 공직 기강 확립을 통해 시정 공백을 최소화하고, 지역 상공계와 공조체계 강화를 바탕으로 빈틈없는 코로나 대응전략 수립과 차질 없는 지역 현안 해결에 대한 의지를 보였다.

간담회를 개최한 허용도 부산상공회의소 회장은 “코로나19로 인하여 전 세계가 어려움을 겪고 있지만 국내는 생활방역체제로 전환된 만큼 포스트 코로나에 대비한 대응정책이 필요한 시점”이라며, “부산시가 변성완 부산시장 권한대행 체제 하에서 더욱 분발하여 동남권 관문공항 건설, 복합리조트 유치 등 지역현안들이 차질 없이 추진될 수 있도록 노력해 달라. 지역 경제계도 적극적인 소통과 지원을 아끼지 않을 것”이라고 적극적인 협력의지를 표명하였다.

변성완 부산시장 권한대행도 “시와 지역상공계가 경제발전의 한 방향을 보고 정책파트너로서 힘을 모은다면 현재의 위기가 기회가 될 것”이라며, “시정의 안정적인 운영은 물론 부산의 미래를 결정짓는 주요 사업에 대해서는 지속적인 추진동력 확보가 필요한 시점에서 상공인들과의 소통이 부산경제 도약의 밑거름이 될 수 있도록 더욱 긴밀한 협력체계를 지속할 것”이라고 밝혔다.

부산상의 회장단, 국무총리실 방문 간담

부산상의 회장단, 동남권 관문공항 건설 지원 건의에
정 총리 “부산의 민심을 검증위에 잘 전달하겠다” 화답



부산상공회의소 회장단은 지난 5월 14일(목) 오후 2시 정세균 국무총리의 초청으로 지역경제계를 대표하여 서울 광화문 총리집무실에서 동남권 관문공항 조속 추진을 위한 간담회를 가졌다.

이번 간담회는 지난 4.15 총선 이후 부산상의 허용도 회장이 현재 검증 중인 김해신공항 확장안의 문제점과 동남권 관문공항 건설의 당위성 설명을 위한 간담자리를 총리실에 요청하였고, 이에 정세균 총리가 빠르게 일정을 통보해움에 따라 마련되었다.

간담회에는 정세균 총리와 김성수 비서실장, 문승욱 국무2차장, 임상준

농림국토해양정책관이 참석하였으며, 부산상의 회장단에서는 허용도 회장을 비롯하여 전임 강병중, 송규정, 신정택 회장과 이남규 수석부 회장, 이갑준 상근부회장, 그리고 간담회 성사에 도움을 준 박재호 국회의원 등이 참석하였다.

부산상의 관계자는 이번 간담이 제한된 시간 내에 진행되는 만큼 참석자간 발언내용이 중복되지 않도록 사전에 전달내용에 대해 역할을 분담하였고, 지역경제의 어려운 사정을 설명하기 위해 별도의 경제 현황 자료를 만들어 총리실에 전달하였다고 밝혔다.

부산상의 회장단은 ▲동남권 관문공항 건설의 필요성 ▲동남권 관문공항 추진과정 ▲동남권 관문공항 관련 지역민심 전달 ▲김해신공항 기본계획(안)의 문제점 등에 대해 집중적으로 설명하였으며, 이 외에도 동남권 관문공항 건설과 시너지를 창출할 수 있는 ▲2030부산월드엑스포 유치 ▲부산형 복합리조트 유치와 관련해서도 건의하였다. 부산상의 회장단은 현재 국토부의 여객수요 예상치는 수도권 일극 체제 하에서 동남권이 현 수준에서 더 이상 발전하지 못하고 인구 유출이 계속된다는 것을 전제로 한 것으로, 수도권 집중을 완화하고 국가균형발전을 추진하고 있는 현 정부의 정책기조와 맞지 않다는 점을 지적하였다.

이와 함께 부산시민은 김해공항 확장안에 대해 기술적인 검증으로만 결론내리는 것은 단연코 반대하며, 부산에 동남권 관문공항이 필요하다는 것을 정 총리에게 강하게 건의한 것으로 알려졌다.

특히 이번 총선을 통해 동남권 관문공항 건설에 대한 부산의 민심이 어디를 향하고 있는지 정확하게 전달된 만큼 정부가 대승적인 차원에서 빠르게 결단을 내려야한다는 의견도 전해졌다.

부산상공회의소 허용도 회장은 “동남권 관문공항은 글로벌 허브공항인 인천공항과 경쟁하기 위해서가 아니라 이번 코로나19 사태를 보듯이 유사 시 인천공항을 대체하고, 동남권 제조벨트의 혁신기반이 되어 국가균형발전 차원에서 가장 성공적인 사례가 될 것”이라면서, “아울러 동남권 항공물류 인프라의 개선은 인근 서일본 물류와 여객을 국내 시장으로 편입하는 등 새로운 수요도 창출할 것”이라고 전했다.

정세균 총리는 부산상의 회장단의 의견을 청취한 후에, 현재 검증 과정에 있기 때문에 지금에 와서 다르게 하기는 쉽지 않다면, 검증 위원회의 전문성과 독립성을 존중하되 내가 할 수 있는 범위 내에서 부산경제계의 의견을 검증위에 잘 전달하겠다는 의지를 밝힌 것으로 알려졌다.



코로나19 사태 극복 위한 '지역사회 고통 나누기' 실천

부산상의, 코로나19 검진에 헌신한 지역 의료인
1,500명에게 감사 답례로 지역기업 상품 전달





부산상공회의소는 지난 5월 25일(월) 코로나19 사태의 장기화로 지역상공인과 영세자영업자 등 지역사회 전체가 받고 있는 고통이 확대됨에 따라 지역경제계를 대표하여 ‘지역사회 고통 나누기’에 나섰다.

허용도 회장을 비롯한 부산상의 회장단은 지역경제계를 대표해서 코로나19 사태 조기안정을 위해 열악한 환경 속에서도 지역보건의 최전선에서 고군분투하고 있는 의료진의 헌신에 대한 감사의 뜻으로 역내 부산의료원, 부산대병원, 동아대병원 등 거점병원 7곳을 직접 방문하여 의료진 1,500명에게 감사 답례품을 전달하였다.

이번 ‘지역사회 고통 나누기’ 대상자는 코로나19 검진에 참여한 지역 의료인들로 최대 1,500명에게 개인당 12~15만원 상당의 답례품을 전달하였다.

답례품으로는 부산롯데호텔 2인 조식포함 숙박권, 부산롯데호텔 뷔페 2인 식사권, 재래시장에서 쓸 수 있는 온누리 상품권(12만원) 등 3개 품목으로 본인이 원하는 품목을 선택할 수 있도록 했다.

코로나19 사태로 매출에 직격탄을 맞아 경영애로를 겪고 있는 부산롯데호텔도 의료진과 방역관계자들의 노고에 보답하는 이번 행사에 나눔 차원에서 숙박권 및 식사권을 파격적인 가격으로 제공하며 흔쾌히 동참한 것으로 알려졌다.

허용도 회장은 “이번 코로나19 사태에서 가장 많은 헌신을 보여준 의료인들에게 지역상공계가 감사의 마음을 전달하고 육체적·정신적으로 재충전이 필요한 의료진에게 휴식의 시간을 마련해 주기 위해

이번 나눔행사를 준비하였다”면서, “이 행사를 통해 매출감소의 직격탄을 맞고 있는 지역 호텔 및 재래시장 상인들의 상품을 부산상의가 구매하고 의료진이 이용해 줌으로써 이들의 선전을 응원하는 뜻도 담았다”고 설명하였다.

부산상의 회장단으로부터 감사 답례품을 전달받은 의료진들도 그동안 시민들이 생필품, 음료수 등을 많이 지원해 주셨는데, 이번에 지역경제인들이 코로나 이후 고생한 의료진들이 휴식을 취할 수 있도록 세심한 배려가 담긴 선물까지 지원받게 됨에 따라 그간의 고생에 대한 보람을 느끼게 되었다며 감사인사를 하였다.

부산상의는 이번 나눔행사 이외에도 대구지역 확진환자 급증 시 지역경제계를 대표하여 마스크 3천장을 급히 구해서 대구상의에 전달하였으며, ‘코로나19 피해기업신고센터’ 설치를 통해 기업의 어려운 상황을 파악하여 정부와 유관기관에 적극적인 건의활동을 펼치는 등 지역사회 코로나19 극복을 위해 앞장서고 있다.



변성완 부산시장 권한대행 초청 건설업체 긴급 간담회

부산상의, 지역 건설업계 SOS요청에 부산시와 긴급 간담자리 마련





부산상공회의소는 지난 6월 5일(금) 오전 8시, 건설경기의 장기기간 침체와 각종 규제 그리고 코로나19 사태로 극심한 경영애로를 겪고 있는 부산지역 건설업체의 애로사항을 청취하고, 부산시와 공동으로 지역 건설업계 활로를 모색하기 위한 긴급 간담회를 가졌다.

이번 간담회는 지역 건설업체가 허용도 회장에게 애로사항을 호소하였고, 이에 허회장은 변성완 부산시장 권한대행에게 지역 서민경제의 바로미터인 건설경기 활성화를 위한 긴급 간담회를 직접 제안하여 열리게 되었다.

간담회에는 부산시에서 변성완 권한대행을 비롯하여 환경정책실장, 도시계획실장, 건축주택국장 등 건설관련 주요 간부들이 모두 참석하였고, 상공계에서는 허용도 회장과 지역 건설업계 원로 10명 등이 참석한 가운데 건설업계 당면현안에 대해 허심탄회한 간담의 시간을 가졌다.

건설업계 원로들은 간담을 통해 ▲민간임대주택(뉴스테이)사업 적극 추진 ▲민간공원, 유원지 조성사업 적극 행정지원 ▲사전협상 대상

사업 협상기간 최소화 ▲SOC 민간투자사업 활성화 ▲시설공사 및 재정 조기 집행 추진 등의 내용을 부산시에 건의한 것으로 알려졌다.

아울러 인허가 관련해서도 건설업체들이 관련법을 준수하고 있음에도 행정처리가 늦어져 사업추진에 애로를 겪는 사례가 있는 만큼 주무 관청에서 이런 사정을 살펴 법적문제가 없으면 빠르게 행정처리를 해 줄 것을 요청하였다.

이에 변성완 권한대행은 업계의 건의사항을 최대한 수용토록 노력 하겠으며, 특히 건설업은 지역경제의 큰 버팀목인 만큼 이번에 나온 건설업계의 다양한 목소리를 시정에 즉시 반영해 건설경기 활성화를 적극 지원토록 하겠다며 지역 건설경기 부양에 대한 의지를 보여주었다.

간담회를 주최한 허용도 회장은 “최근 건설업 규제 강화로 업계 어려움이 가중되고 있는 상황에서 부산시가 건설경기 부양을 위한 적극적인 행정지원으로 뒷받침 해준다면 지역경제 조기 활성화를 위한 마중물 역할을 충분히 할 수 있다”면서, “이번 자리를 통해 건설업계의 요구 사항들이 허심탄회하게 시에 전달되고 이를 시가 적극 행정적으로 지원해 주기를 바란다”고 전했다.

서부산권 공동직장어린이집 설치 추진

부산상의, 부산시·근로복지공단과 함께
서부산 산단 인력난 해소에 나서



부산상공회의소는 서부산권 지역기업 근로자들의 보육 문제 해결을 위해 부산시, 근로복지공단과 공동으로 강서구 명지지구 국가산단에 중소기업 공동직장어린이집을 착공하였다.

부산상공회의소 공동직장어린이집은 올해 9월 개원을 목표로 추진하고 있으며, 대지면적 1,285㎡, 연면적 980㎡, 지상 3층의 규모로 약 90명의 영·유아를 보육할 수 있는 시설로 지어질 예정이다.

공동직장어린이집 건립 사업은 부산상의가 서부산권 산단에서 지속적으로 제기되고 있는 근로자 보육에 관한 애로 해소를 위해 인근 11개

기업과 함께 컨소시엄을 구성하여 정부지원 사업으로 추진하게 되었다.

부산상의 컨소시엄에는 (주)태웅, 에어부산, 대륙금속(주), 리노공업(주), (주)태광, (주)지비라이트, (주)코리녹스, 한라IMS(주), (주)마이텍, 스타우프코리아(유), 우성플로텍(주) 등 서부산권을 대표하는 11개 업체가 참여한다.

공동직장어린이집의 설계 및 시공은 최근 코로나19 사태로 지역 중소건설업체들이 많은 어려움을 겪고 있는 점을 감안하여 지역 업체가 맡기로 하였다. 세부적으로는 어린이 안전을 위한 장애물 없는 건축물(BF인증), 친환경자재 사용, 에너지저감 시설 구비 등 스마트 공법을 활용하여 건축될 예정이다.

동 사업은 서부산권 기업의 애로 해소가 주목적인 만큼 부산시가 어린이집 부지의 무상제공 및 설치비용 2억을 지원하며, 지역대표 항공사인 에어부산도 설치비용 1억과 매년 5천만원의 운영비를 제공한다.

부산상의 관계자는 “최근 참여기업을 대상으로 보육 수요조사를 한 결과 보육예정 인원을 훨씬 웃도는 수요를 파악할 수 있었다”면서 “공동직장어린이집 건립을 통해 그간 서부산권 기업들이 호소해온 근로자 보육에 관한 애로를 해소하여 인력수급 문제 해결에 큰 도움을 줄 것으로 기대한다”고 밝혔다.

부산본부세관과 업무협약 체결

부산상의, 부산본부세관과 함께 코로나로 고통 받는
지역기업 수출활성화 위해 수출입 통관 애로 등 해결 나서



부산상공회의소는 지난 5월 12일(화) 오후 3시 부산상의 8층 회의실에서 부산본부세관과 ‘부산기업 수출 활성화와 상호협력체계 구축’을 위한 업무 협약식을 개최하였다.

이번 업무협약은 코로나19 여파로 어려움을 겪고 있는 지역기업들의 해외통관 애로를 해소하여 향후 내수기업들의 수출기업 전환과 스타트업 기업들의 수출확대를 이끌어내고자 부산상의가 부산본부세관에 제안하여 성사되었다. 협약을 통해 지역기업들은 해외 수출입통관 절차 중 문제 발생 시 수입국에 주재하는 관세관에게 현지에서 직접 애로 해결 지원을 받을 수 있게 되었다.

아울러 부산상의와 부산본부세관은 지역기업들에게 FTA를 비롯하여 수출입 업무를 위해 반드시 알아야 할 관세행정에 대한 컨설팅과 교육도 무상으로 제공하기로 하였다. 또한 앞으로 지역기업을 대상

으로 수출 원산지증명서 발급 시 더욱 신속하게 처리할 수 있도록 관련 행정 부분에서도 양 기관이 적극 협력해 나가기로 하였다.

부산상공회의소 관계자는 “이번 협약이 지역기업의 수출입 애로해소에 실질적인 도움이 되어 더욱 많은 기업들이 수출시장에 도전하는 계기가 되길 바란다”고 말하며, “앞으로도 부산상의는 지역 기업들의 수출입 통관과 관련된 애로사항을 지속적으로 발굴하고 해결하기 위해 부산본부세관과 긴밀히 협력해 나갈 것”이라고 밝혔다.

한편 이번 협약식에는 부산상공회의소 허용도 회장과 이갑준 상근부회장, 이병근 사무처장이 참석하였으며, 부산본부세관에서는 제영관 세관장과 이근후 통관국장 등이 참석하였다.

2020년 목민상공 장학금 수여식

이원갑 회장의 유지 받들어 후대 인재양성 위해 21년째 장학금 수여



부산상공회의소는 지난 5월 26일(화) 12시 8층 회장실에서 ‘2020년 목민상공 장학금 수여식’을 개최하였다.

이날 장학금 수여식에는 허용도 회장과 부산방직의 이동건 회장을 비롯한 부산상의 임원들이 참석하여 수상자에게 장학금을 전달하고 축하하는 시간을 가졌다.

올해 장학생으로 선정된 성신여대 현대실용음악학과 2학년 허수정 양에게는 장학증서와 함께 장학금 500만원이 수여되었다.

목민상공 장학금은 부산상공회의소 8·9·10대 부회장을 역임한故이원갑 부산방직공업 회장의 작고 후 생전 인재양성에 많은 관심을

쏟았던 고인의 유지를 받들어 유가족이 기탁한 재원으로 지역경제 발전을 위해 노력하고 있는 부산상의 직원의 자녀 중 우수한 학업성과 재능을 가진 학생을 선발하여 장학금을 지원하는 사업이다.

장학기금은 이원갑 회장의 유가족이 1989년 최초로 장학금을 기탁한 이후 부산방직의 지원금을 통해 운영되고 있으며, 2000년부터 해마다 남녀 장학생을 격년으로 선발하여 500만원씩 장학금을 지급하고 있다.

부산상공회의소 허용도 회장은 장학금 수여식에서 “목민 이원갑 회장님의 후대 인재양성에 대한 깊은 뜻에 경의를 표한다”말하며 “장학생으로 선발된 학생이 학업에 더욱 정진하여 지역사회 발전에 도움이 되는 인재로 성장 해주기를 바란다”고 당부했다.

부산항만공사와 업무협약 체결

부산상의, 부산항만공사와 함께 지역기업 수출 활성화 위한 해외판로 개척 지원 나서

부산상공회의소는 지난 6월 12일(금) 오후 2시 부산상의 8층 회의실에서 부산항만공사와 ‘부산기업 수출 활성화와 상호협력체계 구축’을 위한 업무 협약을 체결하였다.

이번 협약은 코로나19 장기화로 수출이 급감한 지역기업들에게 수출 활성화 지원을 통해 코로나19 사태를 극복하는데 도움을 주고자 부산상의가 제안하고 부산항만공사가 흔쾌히 받아들여 성사되었다. 협약을 통해 양 기관은 부산 기업의 수출입 활성화와 해외시장 진출 시 글로벌 경쟁력 증진을 위한 지원 사업과 부산항을 축으로 한 지역 기업들의 국제물류 네트워크 확대 등 다양한 부분에서 협력을 강화해 나가기로 뜻을 모았다.

아울러 부산상의와 부산항만공사는 이번 협약을 계기로 ‘2020 부산항 언택트 해외판로개척 지원사업’을 중점적으로 추진하기로 하였다. ‘2020 부산항 언택트 해외판로개척 지원사업’은 부산항이용 실적이 있는 부산·경남 중소기업이 해외시장 진출 시 ▲수출준비 ▲바이어 발굴 ▲계약진행 등 각단계에 맞추어 기업들이 필요로 하는 사항들을 제공한다.

주요 개별 사업들은 코로나19로 기업들이 겪고 있는 애로해소를 위해 언택트 기반으로 진행되며, 현지 무역관이 수출기업의 해외 업무를 대행해주는 해외지사화 지원을 비롯하여 해외바이어 발굴 온라인마케팅 사업 및 해외 바이어 신용조사 등이 있다. 이 외에도 양 기관은 향후 정부의 신남방정책에 맞추어 기업들에게 아세안 지역 마케팅 전략을 제공하는 세미나도 공동으로 개최해 나갈 예정이다.

부산상공회의소 관계자는 “이번 협약이 코로나19로 마비 상태에 이른 지역기업의 수출에 실질적인 도움이 되어 부산항을 통한 수출이 증대 되기를 바란다”고 말하며, “앞으로도 부산상의는 지역 기업들의 수출판로 개척을 지원하고 어려움을 해소하기 위해 부산항만공사와 긴밀히 협력해 나갈 것”이라고 밝혔다.

한편 이날 협약식에는 부산상공회의소 허용도 회장과 이갑준 상근부회장, 이병곤 사무처장 등이 참석하였으며, 부산항만공사에서는 남기찬 사장, 강부원 경영부사장과 장형탁 사회적가치·혁신실장 등이 참석하였다.



부산상공인, 충혼탑 헌화 참배



부산상공회의소 허용도 회장을 비롯한 지역 상공인들은 지난 6월 2일(화) 오전 9시, 제65회 현충일 및 호국보훈의 달을 맞아 상의 임직원들과 함께 중앙공원 충혼탑(중구 소재)을 참배했다.

허용도 회장을 비롯한 부산 상공인들은 호국영령의 명복을 빌고 순국선열의 고귀한 뜻을 기리고자 충혼탑에 헌화하고 분향하였으며, 순국선열의 이름이 새겨진 봉안실을 함께 둘러보았다.

허용도 회장은 참배에 앞서 “국가유공자들의 희생과 헌신이 있었기에 우리 사회와 경제가 발전할 수 있었다”며, 나라를 위해 헌신한 국가유공자와 보훈 가족에게 감사와 경의의 뜻을 표했다.

부산중소기업협동조합협의회 전·현직 회장단 접견



이날 부산중소기업협동조합협의회 전·현직 회장단은 최근 코로나19로 지역 중소기업들이 많은 어려움을 겪고 있는 만큼 지역 경제계를 대표하는 부산상공회의소 허용도 회장을 예방하여, 지역기업들의 애로 등에 대한 현황을 점검하고 해결책을 모색하는 시간을 가졌다.

특히 부산중소기업협동조합협의회 전·현직 회장단은 최근 국무총리실에서 진행하고 있는 김해신공항 적정성 검증이 하루 빨리 올바르게 결론나기를 바란다고 전하며, 가덕신공항 건설에 적극 찬성하고 지지한다는 의견도 전달하였다.

부산상공회의소 허용도 회장은 지난 6월 18일(목) 오전 11시 부산상의 8층 회의실에서 부산중소기업협동조합협의회 전·현직 회장단을 접견하였다.

부산상공회의소 허용도 회장은 접견을 통해 “최근 코로나19로 인해 지역경제와 기업들이 어려움을 겪고있는 만큼 앞으로 포스트 코로나 시대를 대비하여, 지역 기업들이 활력을 회복할 수 있도록 유관기관들과 적극적으로 협력해 나가겠다”고 말했다.

허용도 회장 ‘스테이 스트롱’ 캠페인 동참



부산상공회의소 허용도 회장은 지난 6월 10일(수) 전 국민을 어렵게 하는 코로나19의 빠른 종식을 기원하는 마음을 담아 ‘스테이 스트롱’ 캠페인에 동참하였다.

허용도 회장은 이날 캠페인을 참여하면서 “예기치 못한 코로나19 사태 장기화에도 방역당국의 슬기로운 대응과 의료진의 헌신 그리고 성숙한 국민의식을 바탕으로 어려움을 잘 극복해왔다”면서, “앞으로 코로나19가 완전히 종식될 때까지 국민 모두가 한마음 한뜻으로 이웃을 먼저 배려하고, 생활방역을 철저히 하여 현재 상황을 이겨 나갔으면 한다”고 응원의 메시지를 전했다.

‘스테이 스트롱’ 캠페인은 코로나19에 대응하는 전 세계의 연대와 지지를 확산하여 글로벌이 함께 위기를 이겨내자는 취지의 캠페인이다.

제10기 글로벌경제인과정 개강식 및 제5회 NEXT 포럼



부산상공회의소는 지난 5월 12일(화) 오후 6시 부산롯데호텔 3층 크리스탈볼룸에서 코로나19로 연기된 「제10기 글로벌 경제인 과정」 개강식 및 「제5회 NEXT 포럼」을 가졌다. 부산상의 「글로벌 경제인 과정」은 지역 최고의 경영자 교육 프로그램으로 자리매김하고 있으며 현재 9기까지 총 427명의 수료생을 배출했다.

한편, 올해 첫 포럼인 제5회 글로벌 경제인 NEXT 포럼에서는 카카오톡과 배달의 민족 홍보자문을 맡고 있는 ‘박용후 PHY 대표이사’를 모시고 「관점을 디자인하라」는 주제로 글로벌 경제인 과정 원우 및 지역기업인 150여명이 참석한 가운데 진행됐다.

최대할인
40%

위험은 줄이고 혜택이 더해진— 부산시 보조금 지원개시!

상공회의소 안심경영 PL단체보험(제조물책임)

PL(제조물책임)보험이란?

제조물의 결함으로 인해 소비자 또는 제3자의 신체나 재산에 손해가 발생 한 경우, 그 제품의 제조·수입·판매업자 등이 부담해야 하는 법률상 배상 책임을 보상하는 보험

가입대상

- 완성품·부품제조·공급·판매업체
- 수출·수입업체, 명의를판매업체, OEM업체
- 승강기·정수기, 각종 시설물 설치·유지보수업체등

가입품목

- 제조 또는 가공된 모든 동산
 - 자동차부품/가전/산업기계/의료기기/건축자재
 - 생활용품/화장품/의약품/섬유/잡화
 - 전기/화학제품/반도체부품
 - 식품/음료등

부산기업에게만 드리는 특별한혜택

- **단체가입 20% 할인** - 인증마크 5% 추가할인(국내한정)
- 사업자등록증상 부산 중소기업 **부산시 보조금20% 추가환급**(최대 100만원 한도, 예산소진 시 까지 선착순)
- **징벌적 손해배상책임 보장 특약운영**(국내)
- **기업에게 유리한 가입·사고처리** - 개별가입과 동일한 보험서비스 - 개별가입보다 훨씬싸게, 사고처리는 훨씬 유리하게!
- **대한상 의와 현대해상(주간사), KB, MG, NH**가함께하는 믿을수 있는 보험
- **대한상 의회원과 동일한 복지서비스 제공**
 - 아고다·하나투어·그린카·CGV·시원스쿨·건강검진·예다함·꽃배달·SK임직원물 등

가입절차



• 사업자등록증상 부산 중소기업 20% 보조금 추가환급절차

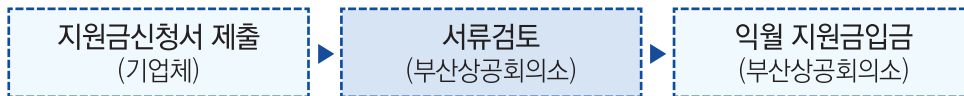

문의처

대한상공회의소 PL센터(보험가입)

• 전화 : 02-6050-3875~8 • 팩스 : 070-7614-3422 • 메일 : PLcenter@korcham.net • http://PL.korcham.net

부산상공회의소 통상진흥본부(보조금환급)

• 전화 : 051-990-7085 • 메일 : whjang@korcham.net

부산 FTA활용지원센터

FTA활용 지원 컨설팅 시행 안내

부산상공회의소(부산 FTA활용지원센터)는 부산지역 수출입기업의 **FTA활용능력 및 수출경쟁력 강화**를 위해 다음과 같이 **FTA활용지원 컨설팅**을 시행하오니 참여를 희망하는 기업은 적극 신청하시기 바랍니다.

사업기간

2020. 3월 ~ 12월(예산소진시 조기종료)

지원분야

- 원산지인증수출자 인증 지원 컨설팅(업체별/품목별 원산지인증수출자)
- 원산지확인서 제3자 확인 컨설팅

지원대상

- 원산지인증수출자 인증 지원 컨설팅 : 부산지역 수출입기업 27개사
- 원산지확인서 제 3자 확인 컨설팅 : 부산 및 인근지역 제조기업 84개사

참가비용

- 무료(전액 FTA센터 지원)

신청방법

- 신청서 이메일(goldtut@korcham.net) 또는 팩스(051-990-7119) 송부

지원절차



지원제외사항

- 신청서가 허위로 작성된 경우
- 원산지인증수출자 인증은 단순 갱신 등 간단한 인증 취득의 경우 (FTA센터 전문가가 사전 심사)

문의처

- 부산 FTA활용지원센터(T.051-990-7016)

기타사항

- 본 사업 신청서는 부산상공회의소 홈페이지(<http://www.bcci.or.kr>) '공지사항'에서 다운받아 사용하여 주시기 바랍니다.



일자리 위기 극복

부산상공회의소가 조선(기자재)·해양·자동차부품산업 등
고용위기업종 퇴직자의 재취업을 도와드립니다.



지원대상 고용위기업종 퇴직자, 구인기업 및 일반 구직자

구직자 취업지원

- 취업 상담·알선
- 구인·구직 만남의 날

구인기업 인력매칭

- 인·적성 및 직무능력검사
- 취업자 직무교육

■ 문의처 : 부산상공회의소 고용안정특별지원센터(1층) ☎ 051-990-7117

2020년 부산청년 파란일자리 사업 안내

2020. 1. 20. ~ 12. 31. (사업 예산 소진시 까지)

신규채용 인턴기간동안 최대 450만원 인건비 지원!



부산상공회의소는 부산광역시로부터 부산청년 파란일자리사업 운영기관으로 선정되어 아래와 같이 사업을 시행합니다.

기업 참여자격

- 협약체결일(인턴채용일)기준, 부산소재 상시근로자 수 5인 이상 중소기업
* 5인 미만 사업장의 경우 벤처기업, 지식서비스산업, 문화콘텐츠산업 등은 증빙서류 제출시 참여가능)
- 인턴채용 이전 1개월 이내 인위적 감원이 없는 기업
- 인턴에게 지급되는 약정임금(기본급)은 최저임금(월1,795,310원) 이상 지급(주40시간 근무 기준)

인턴 참여자격

- (인턴채용일 현재) 주민등록상 거주지 부산광역시 및 만18세~34세 이하의 미취업 청년
* 군필자 군복무 비례적용 : 최고 만39세
- 고등학교 및 대학 재학생·휴학생 참여불가
* 단, 학점·학사일정 이수한 졸업예정자 및 방송·통신·사이버·야간학교 재학생은 참여가능
- 사업주의 배우자, 4촌 이내의 혈족 및 인척 관계자 불가

신청 및 문의

부산상공회의소 일자리사업본부
T. 051)990-7013, 7014
F. 051)990-7185
E. ahn0414@korcham.net
dia7204@korcham.net

기업 지원내용

- 기업 : 최초 인턴채용일 기준 상시근로자수 20%이내(최대 5명) 지원
- 신규채용 인턴 1인당 최대 월150만원 지급(최대 3개월) (*정규직 전환 후 일괄 지원)

인턴 약정임금 (기본급)	2020년 최저임금~ 월 1,875,000원 미만	월 1,875,000원 이상
지원금	월 1,350,000원	월 1,500,000원

* 2020년 최저임금: 1,795,310원 (시급 8,590 기준)

* (인턴 채용일 현재)표준인턴약정서내 인턴임금(기본급)으로 구간별 차등 지급

진행절차

1. 운영기관(부산상공회의소) 상담 및 신청
2. 참여자격 검토 후 해당기업 및 청년 알선·매칭(실시기업의 직접 채용 시 채용 14일 이내 서류접수)
3. 인턴 선발자 명단 통보, 표준인턴약정서 사본 등 관련 서류 제출(기업-청년인턴)
4. 인턴지원 협약 체결(부산상공회의소-기업)
5. 인턴의 정규직 근로계약 체결 후, 인턴지원금(최대 3개월) 일괄 신청



2020년도 부산지역 기업을 위한 교육훈련과정(무료)

기관명	훈련분야	훈련 과정명	훈련형태	훈련일수	훈련시간	훈련인원
한국폴리텍대학 부산캠퍼스 문의 T. 051-330-7753	건설	(공동주택) 방수 개론	재직자	1	8	20
	기계	NX(UG) 3D Modeling		1	8	10
		2D도면작성 및 분석		2	16	10
		CNC선반 프로그램 작성		1	8	10
		CNC선반 프로그램 및 조작		1	8	10
		CNC밀링(머시닝센터)프로그램 작성		1	8	10
		CNC밀링(머시닝센터) 프로그램 및 조작		1	8	10
		CATIA(CAM) 프로그램 작성		1	8	10
		CATIA(CAM) 프로그램 확인하기		1	8	10
		와이어컷 방전가공		1	8	10
		SIMENS PLC 및 HMI제어		1	8	10
		기계정비(공압제어)		1	8	10
		기계정비(유압제어)		1	8	10
		(MELSEC) PLC과정		2	16	10
		서보모터제어		2	16	10
		(XGK) PLC과정		1	8	10
		(XGI) PLC과정		1	8	10
		(XGT) PLC과정		1	8	10
		생산관리실무핵심		1	8	10
		그린카 정비 실무		1	8	10
		전기자동차 정비 실무		1	8	10
	Inventor를 활용한 3D CAD 기초	1		8	10	
	Inventor를 활용한 3D CAD 심화	1		8	10	
	전기·전자	공장자동화실무		1	8	10
		수변전설비(공동주택) 일반		1	8	15
		수변전설비(공동주택) 심화		1	8	15
		(공동주택) 전기재해 예방		1	8	20
		3D 프린터용 제품 제작		1	8	10
	재료	전기용접일반(파트너)		2	16	15
		특수용접기본(파트너)		2	16	15
가스텅스텐아크용접(TIG용접)(파트너)		2	16	15		
경영·회계·사무	주택관리 실무 IT교육(한글)과정_중장년ICT	1	8	20		
	주택관리 실무 IT교육(PPT)과정_중장년ICT	1	8	20		
문화·예술·디자인·방송	주택관리를 위한 영상촬영실무_중장년ICT	1	8	20		

※ 훈련과정 등은 부산지역인적자원개발위원회 홈페이지(<http://www.busanhrd.or.kr/>) 의 「지역·산업 맞춤형 인력양성사업 공동교육훈련」 참고

기관명	훈련분야	훈련 과정명	훈련형태	훈련일수	훈련시간	훈련인원
한국해양대학교 문의 T. 051-410-4488	운전·운송	선박보조기계실무	채용예정자	1	8	20
		선박평형수 관리교육		2	16	20
		초임사관 승선실무 교육(3항사)		5	38	20
		탱커선 초임사관 직무교육(3항사)		23	180	17
		고전압 운용교육		1	8	15
		고전압 직무교육		3	22	15
		스마트선박 전자제어엔진 심화		3	22	15
		초임사관 승선실무 교육(3기사)		5	38	20
		탱커선 초임사관 직무교육(3기사)		21	164	13
	경영·회계·사무	사내표준화(QM, QC)관리 실무		1	8	30
		품질경영시스템 전환을 위한 구축실무		1	8	30
	운전·운송	선박보조기계실무		1	8	20
		선박평형수 관리교육		2	16	20
		주니어사관 직무교육(2항사)		2	14	15
		고전압 운용교육		1	8	15
		고전압 직무교육		3	22	15
		주니어사관 직무교육(2기사)		2	14	15
	영업판매	선박 역량강화 스킬업		1	8	20
		제안 데이터를 활용한 정보분석실무		2	15	20
	건설	해양플랜트 서비스 실무		1	8	15
		설계도면분석을 통한 부품모델링		2	16	20
	기계	냉동 공조 시스템 실무	재직자	2	16	20
		조선 및 해양플랜트를 위한 AM 설계		2	16	15
		선박개조설계(retrofit)		2	16	15
		선박전기장비실무		1	8	15
		IoT융합 스마트팩토리 구축		2	16	20
		스마트 자동화제어시스템 실무		2	16	20
	전기·전자	원격감시 제어기기 운용		1	8	20
3D프린터를 이용한 엔지니어링 모델링		1		8	20	
빅데이터 구축을 위한 데이터전환		3		24	20	
정보통신	조선해양기자재 진동규격 및 측정평가		2	16	15	
	산업재해예방 안전관리 실무		2	16	20	
	Ex Awareness(방폭)		1	8	20	
경영·회계·사무	중장년 ICT 사무자동화 프로그램활용_향상		1	8	20	
정보통신	중장년 ICT 빅데이터 구축을 위한 데이터전환		3	24	20	

하반기 경기 회복 성공을 위한 조건



글 _ 현대경제연구원
주 원 이사대우
(경제연구실장)

정신없이 상반기가 흘러갔다. 경험해 본 적도 없는 갑작스러운 충격으로 경제가 크게 흔들렸다. 여전히 바이러스가 지배하고 있으며, 그것으로부터 자유로울 수 있는 미래는 언제일지 기약이 없다. 미물인 바이러스가 이렇게 큰 경제위기를 가져올 줄을 누가 알았겠는가? 그나마 다행스럽다고 해야 할까? 이제는 어느 정도 경제적 내성이 생기고 있다. 그래서 하반기는 상반기보다 나은 상황이 전개될 것이라는 예측에 큰 문제는 없어 보인다.

그러나 하반기가 좋아진다는 이야기가 확실한 경기 회복을 의미하는 것은 아니다. 하반기의 경기 방향성에 대해서는 여전히 다양한 가능성들이 열려 있기 때문이다. 향후 경기 추세에 대한 전망은 크게 세 가지로 압축된다.

우선 V자형 회복 추세이다.

그러나 이는 COVID-19(CORona Virus Disease 19, 코로나바이러스 감염증)의 즉각적 소멸이 전제되어야만 가능하기 때문에 현실성은 높지 않다고 본다. 두 번째가 좌경사 비대칭 경로이다. 즉 왼쪽이 더 가파르다는 의미인데 이번 침체 국면에서의 경기 하강 속도보다 회복 국면에서의 경기 상승 속도가 느린 특징을 가진다. 마지막 경로가 'L'자형 침체인데 경기가 회복되지 못하고 상당 기간 불황 국면에 머무는 것을 의미한다.

| 그림1 | 경기동행지수순환변동치 추이 및 전망

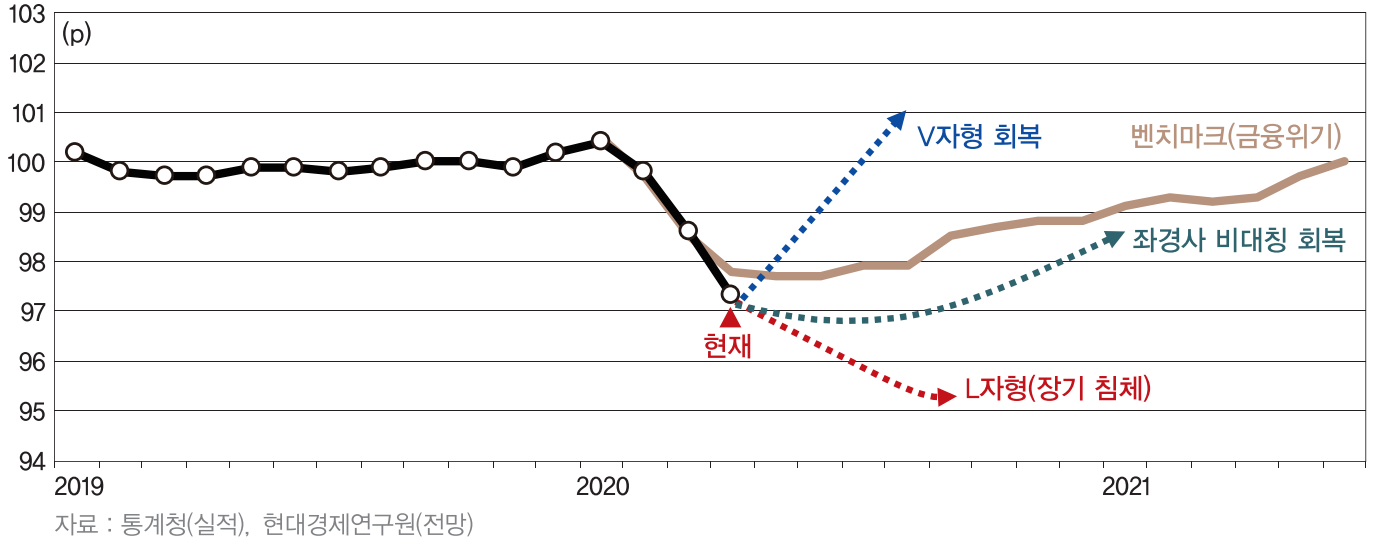

이러한 다양한 경로에 영향을 미치는 결정적인 핵심 리스크 요인을 살펴보면,

첫째, COVID-19 확산 추세에 따른 소비 심리의 회복 강도를 들 수 있다. 그러나 불행히도 여전히 산발적인 지역 감염이 발생하고 있어 단기간 내 불안 심리가 진정될지는 미지수다. 다만, COVID-19 전염 우려에도 불구하고 마냥 경제활동을 중단할 수는 없기에 하반기에는 소비가 점차 회복될 가능성이 높아 보인다.

둘째, 3차 추경의 내용과 타이밍이 중요하다. 1~2차 추경이 COVID-19의 경제적 충격이 집중되는 취약계층을 위한 사회안전망 구축의 경기 방어적 성격이었다면, 3차 추경은 경기를 직접 진작시킬 수 있는 수단이라고 생각한다. 다만, 그 내용이 이전과 같이 경기 방어 적일 경우 하반기 반등세가 기대에 미치지 못할 우려가 존재한다. 현대경제연구원에 따르면 3차 추경이 제대로만 집행된다면, 1~3차 추경 약 60조 원 내외의 규모는 2020년 경제성장률을 최대 1.5%p 높이는 효과를 가지는 것으로 분석된다.

셋째, 주요 경제권의 봉쇄조치(Great Lockdown)의 해제 시점이 우리 수출 경기 회복의 핵심요인으로 작용할 것이다. 최근 수출 지표 악화는 주력 시장의 경제 봉쇄조치에 따른 한국산 제품 수요 위축에 있었다.

다만, 우리 수출 비중 1위인 중국 시장의 경우 봉쇄조치 해제로 수출 부진세가 상대적으로 크지 않은 편이다. 아직은 확인하기 어렵지만, 미국과 유럽의 경제활동이 부분적으로 재개되고 있어 하반기 COVID-19의 대규모 재유행이 발생하지 않는 한 수출 침체 폭이 완화될 것으로 기대된다.

넷째, 1분기 큰 폭의 역성장을 기록한 중국경제의 정상수준 회복 시기 및 강도가 한국경제 향방에 영향을 미칠 것으로 판단된다. 주지하는 바와 같이 한국과 중국의 경제적 연관성은 매우 높다. 수출뿐만 아니라, 투자, 금융시장, 경상수지 등에서 중국경제에 절대적 영향을 받는다. 최근 중국 경제지표들이 강한 반등세를 보이고 있어 다행이라고 생각되나, 자산시장 버블, 기업 부실 등의 내재적 불확실성이 크기 때문에 강한 경기 회복을 장담하기는 어려운 측면이 있다. 마지막으로 2차 미중 무역전쟁의 발발 가능성이다. 미국 내 정치적 열세에 몰려있는 트럼프 행정부의 중국에 대한 경제 보복 조치가 확산 중이다. 트럼프 행정부는 1차 미중 무역합의 파기 경고, 중국 정부에 대한 팬데믹(Pandemic) 책임 추궁, 화웨이 기술 탈취에 대한 제재 등의 공격적인 태도를 보이고 있다. 만약 2차 미중 무역전쟁이 발발할 경우 한국은 물론 세계 경제에 돌이킬 수 없는 더 큰 경제 위기를 불러일으킬 가능성을 우려하지 않을 수 없다.



민간의 고용창출력 약화를

보완하기 위한 공공 일자리 확대 정책이

고용시장 대책의 핵심이었다.

그런 앞으로는 고용유발효과가 큰 소비 산업의

활성화를 위해 세제 및 금융 지원이나

인건비 보조 등을 통해 본격적인

민간 일자리 창출을 도모해야 한다.

**하반기 한국경제가 리스크 요인들을 극복하고
회복 국면 진입에 성공하기 위해서는**

첫째, 긴 호흡보다는 단기적인 이슈인 경기 부양에 집중해야 한다. 현실이 너무 급박하기 때문에 당장 효과를 발휘할 수 있는 경제정책들이 선택되어야 한다. 하반기에 바로 시행될 수 있고 민간이 적극적으로 호응할 수 있는 정책들이 우선시 되어야 할 것이다.

둘째, 정통 성장론적 관점의 적극적인 경기부양책이 필요하다. 상반기 중 1·2차 추경이 경기 침체 방어용 재정정책이었다면, 하반기의 3차 추경은 본격적인 경기 부양용 재정정책이어야 한다. 특히 3차 추경의 내용은 「투자→고용→소비」 선순환 고리의 출발점인 투자 진작에 많은 비중을 두어야 한다. 공공 투자는 기존 예타 심사가 통과된 SOC(Social Overhead Capital, 사회간접자본) 사업들과 같이 즉각적인 투입과 성과 발생이 가능한 부문에 집중되어야 한다. 한편 민간 투자 유인책은 신산업 육성, 리쇼어링, 규제 완화 등과 같은 중장기 대책보다, 공공 투자에 마중물 역할을 할 수 있는 민자유치로 타겟을 좁힐 필요가 있다.

셋째, 2차 추경에서의 재난지원금과 같은 일시적 소득 보전이 아닌 향상 소득 증가를 통한 소비 확장 정책으로 내수 진작을 도모해야 한다. 정부로부터 이전되는 소득의 경우 그 효과는 국지적이고 일시적인 데에 그칠 수밖에 없다. 하반기에는 감세 확대, 서비스 요금 동결 등을 통해 항구적 소득 증가를 도모해야 한다.

넷째, 내수 복원력의 핵심인 고용시장 안정에 주력해야 한다. 이제까지는 민간의 고용창출력 약화를 보완하기 위한 공공 일자리 확대 정책이 고용시장 대책의 핵심이었다. 그런 앞으로는 고용유발효과가 큰 소비 산업의 활성화를 위해 세제 및 금융 지원이나 인건비 보조 등을 통해 본격적인 민간 일자리 창출을 도모해야 한다. 한편, 구조적 불황의 징후가 있는 산업에 대한 모니터링 강화와 기업 경영 지원을 통해 대량 실업 우려를 막아야 한다.

다섯째, 재정의 적극적 경기 보완 능력 강화를 위해 보다 신속하고 적극적인 재정정책이 요구된다. 3차 추경이 경기 진작에 그 효과를 발휘하기 위해서는 속도가 생명이다. 이에 정부의 효율적이고 신속한 집행 능력과 더불어, 연내 불용액 발생을 최소화하기 위한 이행 실적의 상시 점검에 주력해야 한다.

여섯째, 중진국 함정에 빠질 가능성이 높은 중국경제에 대한 정부와 기업의 리스크 관리 노력이 필요하다. 이번 COVID-19 사태로 일정 부분 중국경제의 성장 타격이 불가피하기 때문에, 중국에 대한 의존도가 높은 한국경제가 그 부정적 영향을 피할 수는 없다. 따라서 항상 중국 시장의 변화를 주목하고 중국 정부의 경기 대응책을 면밀히 살펴 중국경제의 미래 방향성을 신속히 파악할 필요가 있다.

특히, 중국 시장 의존도가 높은 기업들은 시나리오별 컨틴전시플랜(Contingency Plan)을 마련하고 실행 능력 점검에 주력해야 한다.

마지막으로, 2차 미·중 무역전쟁 및 새로운 교역 질서 출현 가능성에 대비해야 한다. 특히, 정부는 미국의 중국에 대한 극단적이고 무차별적인 보호무역 전개 가능성에 대응하여, 우리 기업이 피해를 입지 않도록 한미 외교 및 통상 당국 간 우호적 관계 유지에 주력해야 한다. 한편 기업들은 GVC(Global Value Chain, 글로벌 공급망) 개편 가능성에 대비하여 수출시장 및 생산기지의 대 중국 의존성을 개선해 나가는 전략을 고려해 볼 필요가 있다.

지금 암울하기는 하지만 모든 것이 막혀 있는 상황은 아니다. 밖에서도 안에서도 많은 제약 속에서도 돌파구를 마련하기 위해 다양한 노력을 하고 있다. 따라서 빠르지는 않지만, 경제가 제 궤도를 찾아가려 할 것이다. 그 복원되는 속도는 정부의 노력도 중요하지만, 민간의 위기 극복 의지가 더 중요하다. 쉽지는 않을 것이다. 그러나 언제나 그랬듯이 우리는 답을 찾아낼 것이라 확신한다.

그림2 | 주요 국내외 경제연구 기관의 2020년 한국 경제성장률 전망치

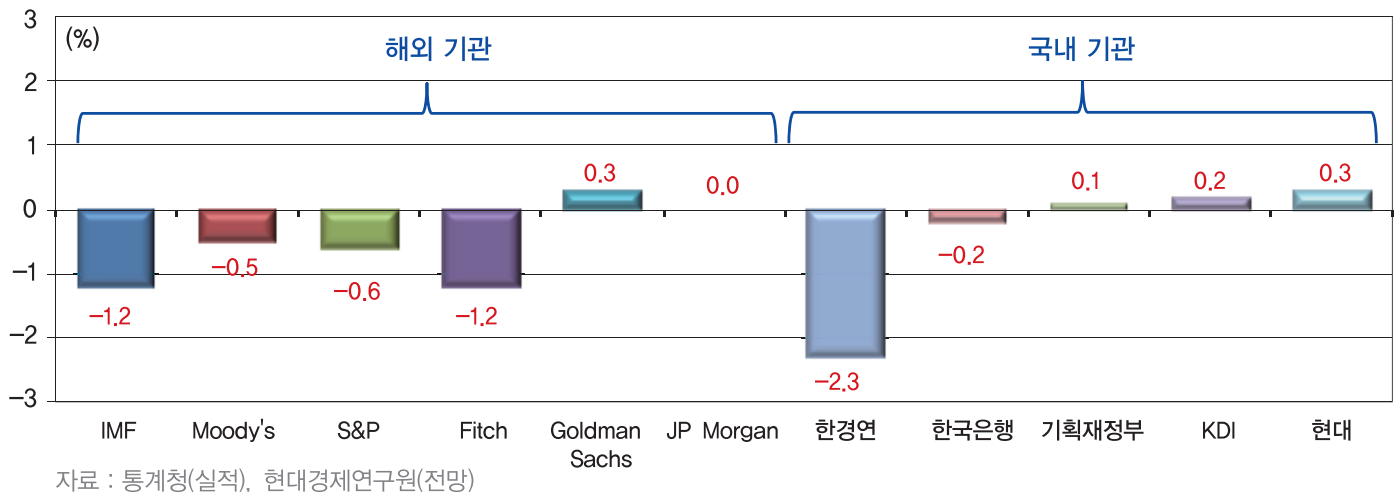

천호엔케어

관절 건강기능식품 '액티브솔루션 관절건강' 출시



건강식품 전문기업 천호엔케어가 초록입홍합추출오일(리프린놀)과 히알루론산을 함유해 관절 건강을 도울 수 있는 건강기능식품 '액티브솔루션 관절건강'을 지난 5월 출시했다.

한번 마모된 관절과 연골은 다시 재생되기 어렵고, 손상으로 인해 염증과 통증이 동반되어 일상생활에 지장을 줄 수 있기 때문에 평상시 세심하게 관리해주는 것이 중요하다. 이에 천호엔케어는 무릎이나 손목, 어깨 등 뻣뻣한 관절로 불편을 겪는 현대인들을 위해 1일 2회 섭취로 간편하게 관절건강을 관리할 수 있는 건강기능식품 '액티브솔루션 관절건강'을 선보였다.

'액티브솔루션 관절건강'의 주원료로 사용된 초록입홍합추출오일(리프린놀)은 뉴질랜드 청정해안에서 서식하는 초록입홍합에서 추출한 화합물로 4가지 오메가-3 불포화 지방산(EPA, DHA, DPA, α-linolenic acid)으로 구성된 관절 건강에 도움을 줄 수 있는 성분이다. 50세 이상 관절이 불편한 사람 80명을 대상으로 인체적용시험을 한 결과 초록입홍합추출오일 섭취군이 대조군보다 관절 기능 개선도 및 관절 통증이 감소됨을 확인했다.

또한 유산균을 배양해 만든 국산 히알루론산을 사용하여 안심하고 섭취할 수 있다. 제품 구매와 문의는 천호엔케어 고객센터를 통해 가능하다.

대선주조

'장병 위문품 기부' 공군으로부터 감사패 수령



대선주조가 국토방위에 힘쓰는 군 장병들을 위해 매년 위문품을 전달한 공로로 공군으로부터 감사패를 받았다.

대선주조는 지난 6월 9일(화) 오전 10시 30분 부산시 강서구에 위치한 제5공중기동비행단에서 열린 감사패 전달식에서 대선주조 조우현 대표이사가 제5공중기동비행단으로부터 감사패를 받았다고 밝혔다. 전달식에는 대선주조 조우현 대표이사와 사측 관계자들, 제5공중기동비행단 유재문 단장을 비롯한 공군 관계자들이 함께했다.

대선주조는 지난 2017년부터 해마다 공군 군부대에 후원물품을 전달하고 국토방위에 힘쓰는 장병들을 격려했다. 나라를 지키는 군인들의 노고에 대한 감사와 사기진작을 위해서다.

공군기지를 방문한 대선주조 조우현 대표와 관계자들은 공군 및 비행단을 소개하는 영상을 시청한 후 코로나19 사태를 고려해 간소하게 개최된 전달식에 참석해 감사패를 받았다.

또 대선주조는 이날 공군에 코로나19 예방에 사용할 수 있는 방역용 알코올 주조원료 1톤을 기부했다. 방역용 알코올 주조원료는 주류 제조용 주정을 알코올 도수 70도로 희석한 것으로, 코로나19 확산 방지를 위한 방역 소독활동에 사용된다.

(주)골든블루 최용석 부회장

국제아카데미 총원우회 신임 회장 선임



국제아카데미 총원우회의 제5대 신임 회장으로 선출된 국내 주류전문 기업 (주)골든블루 최용석 부회장(부산상의 상임의원이)이 지난 6월 11일(목) 부산 목장원에서 취임식을 가졌다.

국제아카데미는 불안정한 국내외 경기 속에서 기업의 대처 능력을 향상시키고 대한민국의 미래 경제를 이끌어 갈 오피니언 리더들을 발굴하기 위한 목적으로 2011년에 출범한 학술 모임이다. 그 동안 국제아카데미에서는 국내외 경기를 전략적으로 분석하고 대응할 수 있도록 전문적인 교육을 진행해 왔으며, 인적 네트워크를 구축할 수 있는 다양한 장을 제공하여 부울경 지역 발전을 이끌어왔다.

특히, 많은 지역 인재들의 참여로 국제아카데미는 출범한지 불과 5년 만인 2015년에 1000명이 넘는 원우를 배출하였으며, 2019년부터는 반기에서 1년으로 아카데미 과정을 확대해 양질의 강의를 진행하고 총 2000여명의 누적 수강생을 만들어내 지역 최대 네트워크 조직으로 부상하였다.

현재 부산상공회의소 상임의원과 부산대총동문회 수석부회장이기도 한 최용석 신임 총원우회장은 (주)골든블루에서 부회장으로 근무하며 국내 최초 36.5도 저도 위스키 '골든블루'를 선보여 출시 8년만에 국내 위스키 1등을 만들었으며, 이외에도 1999년 한국인 최초로 국제청년회의소(JC) 세계회장과 주부산호주영사관 명예영사를 역임해 부산의 경제 발전뿐 아니라 국제화와 세계 교류 증진에 중추적인 역할을 해왔다.

부산지역 8개 공공기관

혁신도시 최초지역 사회적협동조합과
마을 도서관 개관



캠코 등 부산지역 8개 공공기관(기술보증기금, 부산도시공사, 부산항만공사, 주택도시보증공사, 한국남부발전(주), 한국예탁결제원, 한국자산관리공사, 한국주택금융공사)은 지난 6월 24일(수) 부산광역시 남구 대연혁신지구에서 문성유 캠코 사장, 박재호 국회의원, 박재범 남구청장 등이 참석한 가운데 「부산 사회적경제 지원 기금(BEF)」을 통해 설립을 지원한 「올맘도서관」 개관식을 열었다고 밝혔다.

「올맘도서관」은 「부산 사회적경제 지원 기금(BEF)」이 사업을 제안하고 사회적협동조합 설립을 지원했으며, 부산 남구청은 인문·예술 등 운영 프로그램을, 도서관이 위치한 아파트 측에서는 공간 무상임차를 지원했다.

이번 「올맘도서관」은 주민공동체가 사회적협동조합 「올맘(all mom)」을 설립하고, 전국 10개 혁신도시 중 최초로 자치단체, 이전기관이 함께 혁신도시 정주여건 개선과 지역사회 발전을 위해 추진한 사업 성과라는데 의미가 있다.

사회적협동조합 「올맘」은 앞으로 도서관 운영을 중심으로 '교양프로그램', '방과 후 돌봄 서비스', '주민 맞춤형교육사업' 등 주민참여 프로그램을 지속 개발해 운영할 계획이다.

BNK금융그룹

사회복지시설 42곳 ‘냉방기 세척 지원사업’ 진행



BNK가 사회취약계층의 건강한 여름나기 지원을 위해 지역 사회복지 시설 42곳을 대상으로 ‘냉방기 세척 지원사업’을 진행했다.

BNK는 사회적 보호가 필요한 취약계층에게 쾌적하고 안전한 생활환경 조성을 지원하고 냉방기 세균으로 인한 호흡기 질환과 코로나19 피해 등을 예방하기 위해 이번 사업을 추진했다.

BNK는 지난 6월 5일(금), 본점에서 ‘냉방기 세척 지원사업’을 위한 후원금 5000만원을 부산사회복지공동모금회에 전달했다.

이날 전달된 후원금은 부산사회복지공동모금회를 통해 지역 아동 양육시설, 장애인복지시설, 양로원 등에 설치된 에어컨 700여대의 정밀 세척과 코로나19 방역 등에 사용된다.

특히 사회복지시설을 방문하는 세척원은 발열, 코로나19 위험지역 방문 등을 면밀히 체크하고 코로나19 방역수칙을 준수하여 코로나19 확산 예방에도 만전을 기할 예정이다.

BNK 관계자는 “여름 폭염을 대비해 우리 이웃들의 시원하고 건강한 여름나기를 기원하며 이번 사업을 추진하게 되었다”며 “BNK는 앞으로도 다양한 지원사업을 통해 코로나19 극복에 힘을 보태도록 하겠다”고 말했다. 한편, BNK는 부산은행, 경남은행 등 그룹 계열사들과 함께 코로나19 극복과 지역경제 활성화를 위해 ‘지역 전통시장 활성화 캠페인’을 시작으로 코로나19 피해기업을 위한 긴급 금융지원, 대출만기 및 분할 상환 유예 프로그램, ‘착한 임대인 운동’ 등을 적극 지원하고 있다.

르노삼성자동차

노·사, ‘2019년 임금 협약’ 조인식 거행



르노삼성자동차는 지난 4월 20일(월) 오후 2시 르노삼성자동차 부산 공장에서 도미닉 시노라 사장과 박종규 노동조합 위원장을 비롯한 노·사 관계자 50여명이 참석한 가운데 2019년 임금 협약 협상을 마무리 짓는 조인식을 가졌다.

르노삼성자동차 노·사 양측은 19차 임금 협상 본교섭에서 ▲기본급 동결 보상 격려금 200만원, ▲2019년 하반기 변동 생산성 격려금(P) 노사 합의분 50% + 30만원 (평균 130만원), ▲XM3 성공 출시 격려금 200만원, ▲임금협상 타결 격려금 100만원, ▲이익배분제(PS) 258만원 (기지급) ▲매월 상여기초 5%의 공헌수당 신설 ▲임금피크제 수당 적용 제외 항목 확대 등을 골자로 한 합의안을 도출하고 이후 14일 진행된 조합원 찬반투표에서 70.2% 찬성으로 2019년 임금 협약을 마무리 지었다.

이날 조인식에 참석한 르노삼성자동차 도미닉 시노라 사장과 박종규 노동조합 위원장은 7개월이 넘는 장기간 교섭으로 노사 모두가 아픔을 겪었다는 것에 공감하고, 향후 진행될 2020년 임금 및 단체협약 교섭은 원만하고 조속히 마무리될 수 있도록 노력하자는데 뜻을 함께 했다. 또한 도미닉 시노라 사장은 “노사는 과거와 같은 대결 관계가 아닌 미래를 위해 함께 준비하는 동반 관계라는 인식의 전환이 필요하다”라고 말하고, “코로나19로 인한 경제 위기가 전 세계 자동차 산업의 패러다임 전환을 앞당기고 있는 상황인 만큼 노사가 한마음 되어 이 위기를 극복해 나가자”라고 강조했다.

(주)성우하이텍

노사정 공동선언 참여



(주)성우하이텍은 지난 6월 4일(목), 서창공장에서 양산시 노사정 공동 선언 행사를 가졌다. 행사에는 부산지방고용노동청 이종구 양산지청장, 이문용 대표이사, 도종복 부사장(인사정보사업본부장), 서원석 건진테크 대표(성우하이텍 협력사)가 참석했다. 코로나19로 침체된 지역 경기를 양산 지역 노사정이 합심하여 극복해야 한다는 데 인식을 같이하고, 경영 정상화와 고용 안정을 위해 다 같이 노력할 것을 결의하기 위해 마련한 자리다.

이문용 대표이사는 “글로벌 기업 성우하이텍은 코로나19의 세계적 확산으로 해외에서 많이 고전하고 있다. 창립 이후 40여 년 동안 여러 차례 어려움을 이겨낸 저력을 바탕으로 노사정이 힘을 합하면, 코로나도 곧 극복하여 추억처럼 이야기할 때가 올 것이다.”

코로나19 이후 새로운 경영환경에서도 노사가 함께 행복할 수 있는 기업이 될 수 있도록 고심하겠다.”고 말했으며, 김근수 성우하이텍 노조위원장은 “코로나19로 침체된 상황에서 양산 지역 대표 기업 노동조합으로서 노조원뿐만 아니라 양산시 노동자들이 마음 편히 일할 수 있는 환경을 만들기 위하여 최선의 노력을 다할 것이다. 노동자, 기업, 정부가 서로 배려하고 성숙한 자세를 가진다면 코로나19도 슬기롭게 극복할 수 있을 것이다.”라고 말했다.

선보공업(주)

SMART SUNBO TFT 발대식 개최



선보공업(주)은 지난 5월 15일(목) 본사 4층 대교육장에서 “SMART SUNBO” TFT 발대식을 열었다.

“SMART SUNBO”는 정보통신기술을 이용하여 시간과 장소에 제약 없이 언제 어디서나 일할 수 있는 유연한 근무방식인 스마트워크를 선보에 적용한 것이다. 보통 모바일 오피스, 탄력근무제 등을 통해 업무 효율성을 높이지만, 이를 선보에 적용하면 역효과가 발생할 수 있어 선보의 특성에 맞는 스마트워크 방식을 찾아나가야 한다. 이에 시간과 장소에 중점을 두는 일반적인 스마트워크와 달리 스마트선보는 HOW TO WORK, Making Smart Office, 즉, ‘일하는 방법’과 ‘스마트 오피스’에 중점을 두었다.

“SMART SUNBO” TFT는 정기적인 TFT 회의 및 서포터를 통해 신입 사원의 적응기간을 최소한으로 줄이고 모두가 만족할 수 있는 스마트 선보를 만들기 위한 목적으로 구성되었다. 스마트선보를 통해 멘토사업에 시동을 걸어 신입사원의 회사적응에 도움을 주고, 신입사원을 필두로 모든 부서, 다양한 직급으로 구성해 선보 임직원 모두가 만족할 수 있는 스마트선보를 구축할 예정이다. 2년 미만 사원 및 계장을 대상으로 참가자가 선정되었으며 각 부서별 필요하다고 판단되는 대리 이상 직급이 서포터로 활동한다. TFT는 SMART SUNBO STEP별 약 3개월이 소요되며, 한 달에 한 번 TFT 전원이 참석하는 ‘정규회의’와 주 1회 서포터 제외 인원 참석하는 ‘부서회의’가 진행된다.

부산시

2020년도 고용우수기업 15곳 선정

선보공업(주), 현대글로벌서비스(주),
나비스오토모티브시스템(주) 등 15곳 선정

부산시는 지난 5월 22일 오전 10시, 시청 1층 대회의실에서 2020년도 고용우수기업으로 선정된 15개의 기업 대표들에게 인증서를 수여했다.

‘부산시 고용우수기업 인증 사업’은 지난 3년간 과감하게 투자를 확대하고 고용이 현저히 증가한 기업을 시가 직접 선정해 지원하는 제도다. 민간기업의 고용 확대를 유도하고 일자리 창출의 사회적 분위기 확산을 위해 2010년부터 시행하고 있다. 올해는 지난 2월 39개 기업이 신청했으며, 1차 서류심사, 2차 현장조사를 거쳐, 5월 13일 전문가로 구성된 선정심사위원회의에서 최종 15곳을 고용우수기업으로 선정했다.

15개 기업 중 현대글로벌서비스(주)는 선박의 엔진 엔지니어링 서비스 전문기업으로 2020년도 매출 목표가 1.2조 원이며, 2016년 법인 설립 이래로 매년 2배의 매출 성장을 기록하고 있다. 설립 당시 직원 19명에서 2019년 378명으로 2배 가까이 증가하였으며 출산·육아 관련 각종 시책과 가족돌봄휴직 등 알기정양립에도 힘쓰고 있다. 나비스오토모티브시스템(주)는 차량용 내비게이션 소프트웨어 개발업체로 277명의 직원 중 부산소재 학교 출신이 약 70%에 이를 정도로 지역출신 인재 고용에 크게 이바지하였다.

선보공업(주)은 선박 모듈유니트 분야에서 세계시장 1위이자 국내 시장 점유율 60%를 차지하고 있으며, 다양한 복지제도를 시행하여 중소기업 최초로 가족친화기업 인증을 받았고, 여성가족부로부터 가족사랑 대상을 받기도 했다. (주)유시스는 업무시스템 및 전산시스템 구축 전문기업으로서 2019년 워라벨 우수기업으로 선정되었으며 2013년 남성육아휴직을 실시하는 등 직원복지를 선도적으로 추진하고 있다. 고용우수기업으로 선정된 기업에는 ▲고용우수기업 인증서와 인증현판 ▲근로환경개선비 4천만 원 ▲신규취득 사업용 부동산 취득세 감면 ▲지방세 세무조사 유예 등 각종 혜택이 제공된다.

김윤환 (주)영광도서 대표이사

‘덕분에 챌린지’ 동참



김윤환 (주)영광도서 대표이사(부산상의 부회장)가 ‘덕분에 챌린지’에 동참했다. ‘덕분에 챌린지’는 코로나19 확산 차단과 극복을 위해 헌신하는 보건 의료진들을 응원하기 위해 존경과 자부심을 뜻하는 손동작을 한 사진이나 영상을 SNS에 게시하고 다음 주자를 지목하는 국민 참여형 릴레이 캠페인이다. 서은숙 부산진구청장의 지목을 받은 영광도서 김윤환 대표이사는 지난 5월 7일(목) 임직원 20여 명과 함께 오른쪽 엄지손가락을 들어 올리는 수어동작을 취하며 의료진들의 노고에 감사를 표했다.

(주)파나시아 이수태 대표이사

‘제21회 부산문화대상’ 해양부문 대상 수상



(주)파나시아 이수태 대표이사(부산상의 상임 의원은 지난 5월 12일(화) 오후 남구 BNK 부산은행 대강당에서 진행된 ‘제21회 부산문화대상’에서 해양부문 대상을 수상하였다.

부산MBC와 BNK부산은행이 공동으로 주최한 시상식에서는 ▲해양부문 이수태 파나시아 대표이사 ▲봉사부문 이병규 사단법인 두리하나희망찾기복지회 회장 ▲경영 부문 김선동 주식회사 일동 회장 ▲문화예술부문 정두환 경남공업고등학교 교사가 수상자로 각각 상패와 상금 2천만 원을 받았다.

한편, 이수태 대표이사는 이날 받은 상금 2천만 원을 부산사회복지공동모금회에 기탁해 부산지역의 어려운 이웃들을 위해 생계비와 의료비로 지원될 예정이다.

부산시

2020년도 강소기업 43곳 선정

(주태웅, (주지비라이트, (주삼영엠티, (주선재하이테크, (주태광후지킨, (주에이비엠, (주삼보산업, (주영창에코, (주인터버드 등 43곳 선정

부산시와 부산테크노파크는 지역을 선도할 부산형 성장사다리 단계별 유망 중소기업 43개사를 선정했다고 밝혔다.

부산형 강소기업 성장사다리 육성은 「중소→중견→글로벌기업」으로의 성장생태계 구축을 통한 부산경제의 혁신성장과 지역발전을 주도할 강소기업 육성을 목적으로 하고 있다.

| 글로벌 강소기업 |

매출액 100~1000억 원, 글로벌 도약기업

올해 글로벌 강소기업은 매출액 100~1,000억 원 범위의 수출액 500만 달러 이상 기업을 대상으로 14개사를 선정하였다.

선정기업은 디스플레이, 반도체 제조용 정전기 제거장치 및 측정장치 전문기업으로 2019년 '소재부품장비 강소기업100'으로 선정된 (주선재하이테크, 나이키 신발의 80%에 적용되는 신발 재귀반사소재 분야 세계 1위 기업인 (주지비라이트 등이다. 선정기업들은 2019년 평균 매출액은 400억 원, 매출액 대비 수출비중 49.6%로 글로벌 성장성이 높은 기업 군이다.

중소벤처기업부는 선정기업에 해외마케팅 지원(바우처, 4년간 2억 원) 및 기술개발사업 우대 선정을 통해 해외진출과 신제품 개발을 촉진하고, 부산시는 전용지원프로그램(기업당 2천만 원 내외)을 통하여 사업화를 지원한다.

| 부산형 히든챔피언 |

매출액 300억 원~중견기업, 지역혁신 선도기업

부산형 히든챔피언 육성사업은 글로벌기업을 육성하기 위해 추진하며, 올해부터 매출액 300억 원~중견기업까지가 대상이다.

부산형 히든챔피언기업에는 지역의 대표적인 중견기업으로 단조 및 제강 제품을 생산하는 (주태웅 및 반도체 피팅 전문기업인 (주태광후지킨 외 자동차 부품 전문기업인 (주삼영엠티 등 6개사가 선정됐다.

부산형 히든챔피언기업의 2019년 평균 매출액은 1,386억 원, 3년 평균



연구개발(R&D) 투자비중은 2.2%로 지역강소기업이며, 부산시는 선정 기업에 대해 기술 및 사업화 지원 등의 전용지원프로그램을 통하여 히든챔피언기업에는 연 9천만 원 이내로 2년간 차등 지원한다.

| Pre-챔프 |

매출액 50~400억 원, 지역스타기업

부산 지역스타(Pre-챔프)기업은 올해부터 최근 3년 평균 매출액을 50~400억 원까지 확대하여 15개사를 선정했다. 대표적 기업으로는 태양광 발전시스템, 금속지붕 패널을 주력제품으로 하는 (주에이비엠과 산업밸브용 원기어박스, 베벨기어박스 전문기업인 (주삼보산업 등이 있다. 선정기업의 3년 평균 매출액은 178억 원, 3년 평균 매출액 성장률은 8.5%로 성장성이 높은 전문기업들이다.

부산시와 중기부는 선정된 기업에 1차년도 기업성장전략 수립과 상용화 연구개발(R&D) 과제 기획을 위해 4천만 원 이내에서 지원하며, 2~3차 연도에는 중기부의 연구개발(R&D) 사업(2년간 6억 원 이내)에 신청할 자격을 준다.

특히, 올해는 부산 지역스타(Pre-챔프) 선정기업에서 1개사('18년 (주서영)와 부산형 히든챔피언 선정기업에서 3개사('17년 (주유니테크노, '18년 (주선재하이테크, (주오성전자) 등 총 4개사가 지속적인 성장과 기술 및 제품 경쟁력 확보를 통하여 상위단계인 2020년 글로벌 강소기업에 선정되었다.

| (신설)부산히든테크 |

매출액 30~150억 원, 유망강소기업

매출규모가 낮아 정부지원의 사각지대에 있는 30~150억 원대의 유망기업을 대상으로 부산형 히든테크기업 육성을 신설하여 지원한다. 부산형 히든테크기업의 2019년 평균 매출액은 73억 원, 3년 평균 연구개발(R&D) 투자비중 5.4%로 성장성이 높다.

부산형 히든테크기업에는 연 4천만 원 상당을 2년간 차등 지원하며, 신발 안창을 생산하는 (주영창에코와 기상정보를 제공하는 IT기업인 (주인터버드를 포함해 화장품, 반도체 부품, 해양기자재, 소프트웨어 개발 등 다양한 산업군의 8개 기업을 선정했다.

기술력으로 세계의 중심에 서다!

(주)디프로매트

‘금고’ 하면 무엇이 떠오르는가?

대다수의 사람들은 은행 안의 거대한 금고나 멋진 저택에 사는 부유층의 비밀스런 개인 금고를 떠올릴 것이다. 하지만 시대가 바뀌면서 금고에 대한 인식 역시 바뀌고 있다. 국내의 금고에 대한 인식과 보급률은 선진국에 비해서는 낮은 수준이지만 가정이나 사무실에는 꼭 필요한 하나의 생활 필수품으로 인식되고 있는 추세이며, 구매 연령도 시니어 층에서 30~40대의 젊은 층으로 확산되고 있다. 이러한 금고에 대한 변화하는 인식 속에서, 우리는 세계에 우뚝 선 디프로매트의 이름을 쉽게 접할 수 있게 되었다.



장민철 대표이사

■ 탄탄한 기술력으로 세계에서 인정받다

(주)디프로매트는 1982년 부산에 설립하여 본사와 공장을 녹산국가산업단지에 두고, 학장동 물류센터와 서울 영업소를 비롯해 전국에 영업망을 구축하고 있다. 38년이라는 긴 역사와 함께 최신 생산 설비와 기술력을 갖춘 금고 전문 메이커로서 유럽과 미국, 일본 등 선진국을 중심으로 80여 개국에 수출하고 있다. 디프로매트의 주력 제품은 화재 시 금고내부의 보관물을 안전하게 지켜주는 ‘내화금고’이다. 종이 등 문서 용 제품에서부터 열에 민감한 데이터 자료 보관에 이르기까지 다양한 특성을 지닌 제품들을 생산하고 있다. 국내보다 해외에서 더욱 유명한 디프로매트는 국내 최초로 금고 관련 KS인증을 획득하였고(1984), 아시아권 최초로 세계적인 내화인증기관인 스웨덴 SP의 내화품질인증을 획득하는 등, 높은 수준의 기술력을 보유하고 있다. 디프로매트는 생산량의 70% 이상을 수출하면서 해외시장 개척을 높게 인정받아 세계일류상품과 글로벌 강소기업으로 선정되었다. 디프로매트는 2007년 ‘1000만 불 수출의 탑’을 받았고, 지금까지 수출한

나라는 100곳이 넘는다. 디프로매트의 연 매출은 200억원을 넘는다. 1980년대 설립초기에는 한국제 금고의 인지도가 낮아 수출시장을 개척하기 위해서 품질로 신뢰를 받을 수밖에 없었다. 금고 시장이 생소했던 한국에서 설립된 작은 금고 회사가 세계적인 브랜드가 되었다는 것 자체가 지속적인 성장의 증표가 된다. 설립 초기부터 기술력을 통한 품질개선에 승부를 걸었던 것이 디프로매트가 오늘의 모습으로 성장하는데 밑거름이 되었다.

■ 디자인과 기술, 두 마리 토끼를 모두 잡은 (주)디프로매트

시대가 변하면서 소비자들은 금고의 디자인 적인 측면에도 관심을 가지기 시작하였다. 디프로매트는 이런 소비자의 수요에 맞춰 어디에 위치해있어도 주위 환경과 잘 조화를 이루는 금고를 위해 디자인과 기능에서 일반 금고와 차별되는 프리미엄 금고의 비중을 확대해 나가고 있다. “금고는 가구다”라는 디자인 컨셉으로 마치 고급 가구와 같은 ‘럭셔리 금고’를 생산하고 있으며, 기본적인 방도 성능은 물론이고 금고의 상태를 사용자의 휴대폰으로 실시간





신제품 럭셔리 금고 Palladium(팔라듐)

확인할 수 있는 IoT(사물인터넷) 기능을 추가한 제품에 주력하며 4차 산업혁명의 흐름에 발 맞춘 스마트한 행보를 보여주고 있다. 특히 재작년에는 ‘와이즈 금고’가 ‘2018년 우수디자인(GD)’ 상품으로 선정되기도 했다. 우수디자인은 1985년부터 매년 시행하고 있는 국내 최고의 디자인 선정제도로, 산업통상자원부가 주최하고 한국디자인진흥원이 주관하는 행사이다. 상품의 외관, 기능, 재료, 경제성 등을 종합적으로 심사해 디자인의 우수성이 인정된 상품에 GD 마크를 부여한다. 이렇게 디프로매트는 디자인과 하이테크 기술력 두 마리 토끼를 모두 잡아 시장 수요를 만족시키면서 중국 및 동남아 등지의 후발주자와의 기술격차를 벌리고 수익성을 제고하는데 중점을 두고 있다.

■ 세계의 꼭대기에 서다

디프로매트는 글로벌 시대의 흐름에 맞춰 연간 전 세계 80여 개국에 제품을 직접 수출하고 있으며, 간접 수출까지 고려하면 100여 개국의 딜러들이 디프로매트 금고를 찾고 있다. 특히 금고 시장은 세계 산업 규모가 작기 때문에 그 분야의 최고라 할 수 있는 브랜드만이 살아남는 특성을 고려할 때 세계 시장에서의 디프로매트의 이러한 성공은 굉장히 인상적이다.

현재 전 세계 금고 시장은 미국, 일본, 독일 등 높은 기술력을 앞세운 해외 금고 제작 업체들이 줄어드는 추세인 가운데 중국, 동남아, 동구권 국가에서 생산한 저가의 금고들이 대부분이다. 이러한 척박한 시장 환경에서 회사의 성장과 수익성을 제고하기 위하여 디프로매트는 프리미엄 금고의 개발에 역량을 집중하고 있으며, 전체 매출액에서 프리미엄 금고의 비중이 지속적으로 상승하고 있다. 그 결과 지난 해 역대 최대



디프로매트에서 생산하는 다양한 금고 제품



석탑산업훈장



천만불 수출의탑 / 오백만불 수출의탑



세계일류상품인증서

실적을 올렸고, 그 중의 70퍼센트가 ‘수출’이 차지하는 비중으로, 해외에서 디프로매트의 입지를 더욱 단단히 굳히기도 하였다. 이와 더불어 2019년 “SECONEL”이라는 브랜드의 독자적인 전자락을 출시하여 금고의 핵심부품인 전자락 사업에도 새롭게 진출하였으며, 향후 회사의 캐쉬카우로 성장시키려고 한다.

■ 고객 만족을 넘어서 고객 감동으로

디프로매트의 장민철 대표이사는 앞으로도 디프로매트가 새로운 도전과 혁신으로 언제나 경쟁력 있는 기업으로 성장하고자 하며, 회사의 주주 및 근로자들뿐만 아니라 고객들과 지역 사회 모두와 함께 발전하는 기업이 되고자 한다는 포부를 밝혔다. 특히 기술연구소의 개발 역량을 지속적으로 강화하여 전통적인 제조업을 영위하면서도 스마트 공장으로서의 변신, 로봇설비도입 등을 통하여 원가경쟁력을 확보를 꾀한다. 이제 디프로매트는 단순히 제품을 찍어내는 과거의 공장이 아닌, 시장의 트렌드를 발 빠르게 파악하고 이를 선도하는 기업으로 발전하고자 하며, 더 안전하고 평화로운 세상이 요구하는 다채로운 제품들을 개발하면서 시장에 표준을 제시하는 기업이 되고자 한다. 디프로매트에는 주력 제품인 내화금고의 특성에 맞게 “불로 세상을 이롭게 하고, 불로부터 세상을 안전하게 지켜준다”는 슬로건 아래 불우한 이웃들을 위한 연탄봉사 활동을 해오고 있으며, 화재현장에서 순직하거나 부상 당한 소방관 및 가족들을 위한 기부활동도 지속적으로 함으로써 사회적 기업으로의 역할도 톡톡히 하고 있다. 금고라는 한 길만을 추구하며 고객을 위해 묵묵히 달려온 디프로매트, 디프로매트의 이러한 열정은 고객 만족을 넘어서 고객 감동으로까지 이어지고 있다.



바다의 새로운 가치를 실현하는 현대종합상사 & 영도선박박물관



변종윤 이사장

66
2016년 12월 3일,
40여 년간 직접 모아온
그의 수집품과 본인의 사비를 털어서
영도선박박물관을 개관했다.
그의 열정으로 세워진 박물관에서
그의 삶을 엿볼 수 있었다.
99



신뢰와 전통을 바탕으로 최상의 선박 서비스를 제공하는 현대종합상사

현대종합상사는 1979년 설립 이후 40년 넘게 선용품 납품, 소형선박 건조 및 수리, 특수화물과 중량화물 등 벌크 화물의 라이싱(고정) 작업을 전문적으로 제공하고 있다. 또 국내외 선박용 고품질 선용품을 공급하는 서비스를 제공하고 있기도 하다. 오랜 시간 동안 쌓은 신뢰와 전통을 바탕으로 부산항을 비롯한 전국의 여러 항만에 다양한 서비스를 제공하고 있다.

부산항을 사랑하는 마음과 함께 40년을 걸어온 변종윤 이사장

‘부산항 전문가’. 이는 40년이 넘게 바다에서 땀을 흘려온 변종윤 이사장을 향해 붙는 수식어이다. 하지만 변종윤 이사장은 본인을 ‘부산항을 사랑하는 사람’이라고 소개하며, 그것이 오랜 시간 한 길만을 걸어오게 한 원동력이며, 건다 보니 한 길이었다라고 말한다.

외항선원으로 11년을 일했던 변종윤 이사장은 처음에는 생계를 위해 바다로 몸을 담았다고 한다. 어머니의 임종을 지키는 대신 남아있는 가족들을 책임지기 위해 바다로 나가야 하는 선택을 했어야 했다는 변종윤 이사장의 모습에서 어떤 의연함이 드러났다. 젊은 날 바다에서의 경험들은 변종윤 이사장을 단단하게 만들었고, 그 시간들이 지금의 변종윤 이사장을 만들었으며 회사 식구들을 든든히 받쳐주었고 크게는 부산항의 발전에도 기여했다고 한다. 이러한 자긍심과 열정으로 한 걸음씩 나아가며 40여 년간 한 길을 걸을 수 있었다고 말하는 변종윤 이사장. 그의 걸음은 이제 ‘영도선박박물관’을 통해 지역사회와 후세에게 교육의 장으로 이어지고 있다.

영도선박박물관에 녹여낸 변종윤 이사장의 삶

변종윤 이사장은 2016년 12월 3일, 40여 년간 직접 모아온 그의 수집품과 본인의 사비를 털어서 영도선박박물관을 개관했다. 회사 사무실로 쓰던 단층짜리 건물을 헐고, 그 자리에 4층 건물을 세웠다. 건축허가와 설계도면 작성, 전시공간은 물론 소장품 설명 자료까지 도맡아 처리했다. 영도 선박박물관이 개관까지 3년 넘게 걸린 이유다. 이렇게 그의 열정으로 세워진 박물관에서 그의 삶을 엿볼 수 있었다.

예전에는 선박마다 사용되는 기자재의 스펙트럼이 굉장히 넓어서 오래된 부품일지라도 보관 상태가 양호하다면 다양한 선박에 요긴하게 사용될 수 있었다고 한다. 그래서 다른



사람들에게 가치가 없다고 여겨지는 아주 작은, 혹은 오래된 부품 하나 하나를 변중윤 이사장은 소중하게 생각하였고, 공장의 한 자리를 내어 40여 년간 그와 함께 세월을 견뎌왔다. 그러나 선박의 발전은 한국의 해양산업 발전과 함께 비약적으로 선진화되었고, 변중윤 이사장이 모아온 부품들의 실용적 입지가 점점 좁아지던 어느 날, 보관하던 부품 및 기자재 중 일부가 한국해양대학교 박물관이 건립 될 당시 기증되어 소중한 교육 자료로 학생들에게 배움의 기회가 되었고, 이러한 경험은 변중윤 이사장에게 소장하던 부품에 대한 애착으로 남았다. 이것은 그 후 여러 교육적 기부들로 이어졌으며, 그 중 국립해양박물관의 개관 당시 변중윤 이사장이 소중히 간직하던 많은 소장품들과 기자재들을 기증하는 큰 영광을 맞이하게 되었다.

변중윤 이사장과 40년의 시간을 함께 해온 소장품들에서 새로운 교육적 가치를 발견한 그는 다시 한 번 힘을 내어 까다로운 선별 과정을 거친 후 학생들이 직접 체험해 볼 수 있도록 부산항과 지역사회에 봉사하는 장을 만들어야 하겠다는 의지는 곧 영도선박박물관을 설립으로 이어졌다.

이렇게 영도선박박물관은 일흔이 넘는 한 바닷사람의 땀과 열정이 깃든 우리의 소중한 해양유산이 되었다.

● 해운 항만 산업의 과거를 기억하며 미래로 나아가라!

영도선박박물관의 입구에는 10m 높이의 크레인이 설치되어 있다. 이는 육상 장비가 완전히 갖춰지지 못했던 시절 선박 화물의 양하 및 선적 시 가장 중요한 역할을 했던 장비이며, 부산항, 더 나아가 우리나라 무역의 상징이라고 할 수 있다. 대한민국 항만 산업에서 상징이라고 여겨질 크레인은 박물관의 입구에 우직히 서서 시민들이 항만 산업의 과거를 잊지 않게끔 환기시켜주고 있다. 크레인의 사려

깊은 배치에서 알 수 있듯, 변중윤 이사장은 선진화된 선박, 항만, 기술 발전의 저변에 묵묵히 그 길을 걸어가는 지역의 일꾼들이 있음을 알리며 그들의 노력이 겉으로 잘 드러나지는 않아도 절대로 잊어서는 안 된다고 강조하였다. 영도선박박물관에는 변중윤 이사장과 그리고 그와 함께 40여 년간 항만 산업의 시련과 희망을 같이 겪은 동료들의 모습이 있다. 역사의 때가 묻은 유물과 소장품을 직접 체험하면서, 또 그들의 경험과 한국의 해운 항만 산업의 과거를 다양한 강의나 세미나를 통해서 기억하는 계기가 되었으면 한다는 것이 바로 변중윤 이사장이 시민들에게 영도선박박물관을 통해 전하고자 하는 메시지이다.

● 위기를 기회로

참 따듯하고 의미 있는 박물관의 개관이었지만, 영도선박박물관은 민간 박물관이며, 박물관에 소장된 유물과 소장품은 그 규모가 큰 것도 있고, 대부분이 철제로 이루어져 부식 방지 등 관리에 어려움이 많다. 또한 무료로 박물관을 운영하고 있어 사명감만으로 운영하기엔 경영적 한계 역시 존재한다. 그렇기에 변중윤 이사장이 개관 당시 5년 후에는 공공기관에 이관하겠다는 의지를 내비치기도 했다. 해당 지자체에서 인력을 지원해주거나 홍보할 수 있는 방안을 마련하는 등의 협조를 통해 박물관의 인지도를 높이고 유물의 안내책자나 관련 자료를 좀더 전문적으로 보완하는 방안도 필요하다. 이에 변중윤 이사장은 '위기를 기회로'라는 말을 되새기며 럭비공처럼 어디로 튈지 모르는 상황을 대비하고 위기가 왔을 때 기회로 생각하고 극복해야 한다고 말한다. 늘 적극적인 자세로 위기를 극복하려는 신념이 지금의 변중윤 이사장과 현대종합상사, 그리고 영도선박박물관을 있게 만든 초석이 되었다. 변화하는 환경 속에서도 항상 새로운 가치를 창조하기 위해 끊임없이 노력하고 결과물을 빚어온 그의 열정에 어떤 송고함까지도 느낄 수 있었다. 바닷바람과 함께 앞으로 나아갈 현대종합상사와 영도선박박물관의 발걸음은 계속 될 것이다.



BOOK NEWS

왜 트럼프는 트위터를 좋아할까

신용균, 김현정 / 새빛 / 14,000원

이 책은 오랜 기간 저자들이 글로벌 비즈니스 현장에서 다양한 국가의 비즈니스 파트너들과 협업하며 때로는 웃지 못할 해프닝과 난감한 상황들, 자신도 모르는 사이에 반복적으로 저지르고 있는 실수들, 여러 시행착오를 겪으며 쌓아온 실천 경험들을 바탕으로 한다. 그래서일까, 새로운 비즈니스 접근 방식과 언어-사회적 이론과 해설이 자칫 이해하기 어려우리라 생각할 수 있으나, 독자들이 겪는 실제 비즈니스 상황에 대해 동료 및 선배에게 말하는 방식으로 핵심을 전달하기에 재미있고, 더욱이 비즈니스 현장에서 바로 적용할 수 있는 '실천하기' 방식까지 구체적으로 전달하여 더욱 실용적이다.

오늘 비즈니스계에서 함께 경쟁하고 협력하는 영국, 미국 비즈니스맨들의 업무방식, 행동방식, 문제해결 및 대응방식이 과연 어떻게 발현되고 비즈니스 문화로 투영되는지 그 이면에 이들의 언어 속성과 문화적 성향이 어떻게 영향을 끼치고 지배하는지 그 놀라운 싱크로울을 이제 확인할 시간이다. 이 과정에서 독자들은 글로벌 비즈니스의 품격도 자연스럽게 갖추게 될 것이다.

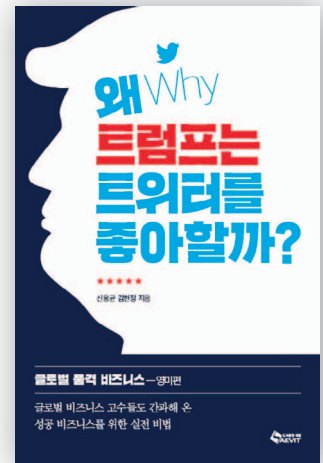

성공하는 스타트업을 위한 101가지 비즈니스 모델 이야기 2021 스페셜 에디션

남대일, 김주희, 정지혜, 정혜민, 이계원 / 한스미디어 / 28,000원

이 책은 국내외 성공한 혹은 유망한 스타트업 101곳을 선정하여 핵심제공사치와 수익공식, 핵심자원, 핵심프로세스를 일목요연하게 정리한 책으로, 101개 기업을 가치사슬로 구분하여 한눈에 생태계를 파악할 수 있다는 것이 장점이다.

《101가지 비즈니스 모델 이야기》가 지니고 있는 가장 큰 장점은 업계를 리드하는 기업의 구조와 핵심 가치 등을 한눈에 파악할 수 있다는 것이다. 기업의 리더와 예비 스타트업 경영자가 이 책을 필독해 온 이유이기도 하다.

'2021 스페셜 에디션'은 크게 세 가지 사항에 중점을 두었다. 첫째, 기존 케이스의 업데이트다. 인수, 합병, IPO 등과 같은 주요 이벤트의 정리와 더불어 최신의 기업 성과 등과 같은 수량적인 업데이트가 병행되었다. 둘째, 새로운 케이스가 추가되었다.

산업이 고도화되고, 고객 관심이 변화함에 따라 기존 케이스 중 비즈니스 모델이 참신하지 않게 되어버린 44개의 케이스를 교체했다. 이를 위해 한국뿐 아니라 미국, 일본 등 다양한 나라에서 우리가 흔히 접하지 못하는 흥미로운 비즈니스 모델을 찾기 위해 노력했다. 셋째, 독자들의 최근 관심사를 반영해 분류 카테고리 조정 및 신규 카테고리의 추가가 이루어졌다. 특히 최근 구독 경제에 대한 높은 관심을 반영해, 구독 경제를 위한 많은 비즈니스 모델을 추가했다.

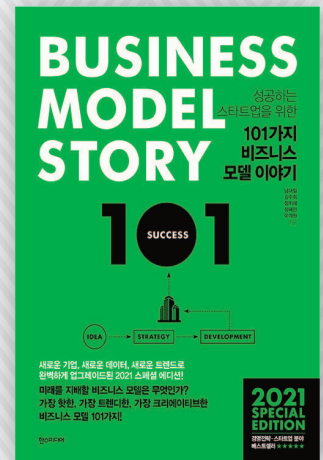

돈의 속성

김승호 / 스노우폭스북스 / 16,800원

이 책은 유튜브 1,100만 명이 시청한 <돈의 속성> 완결판으로, 최상위 부자 김승호 회장이 직접 밝히는 돈의 통찰과 철학을 담은 책이다. 부모에게 받은 유산은 커녕, 30대 후반까지 낡은 자동차에 그날 판매할 과일을 싣고 다니던 어느 가난한 이민 가정의 이룬 진짜 부에 대한 모든 방법이 담겼다.

종자돈 천만원을 만들고 그 돈을 1억 원, 10억 원, 100억 원, 수천억 원이 될 때까지 돈을 관리하며 터득한 '돈'이 가진 속성을 정리한 안내서다. 진짜 부자가 된 실제 인물이 말해주는 '진짜 돈만들기에 대한 책'이다.

돈이 가진 속성과 7가지 돈에 대한 가르침을 통해 현재 200만 원을 벌고 있는 직장인, 마이너스 생활 중인 누군가, 직장이 없는 청년, 가용자금이 있고 투자처를 찾고 있는 사람이나 그 너머까지 돈을 운용할 수 있는 재력과 투자자, 사업가 또는 '우리 아이들에게만큼은 더 이상 가난을 물려줄 수 없다'는 부모... 그 누구라도 자신에게 꼭 필요한 조건을 찾을 수 있다는 점이 이 책의 가장 큰 장점이다.



뉴타입의 시대

아마구치 슈 / 인플루엔셜 / 16,000원

탁월한 인재는 시대마다 다르게 정의된다. 2020년 현재, 논리와 경험, 예측과 전문성에 의존하던 우수성의 시대는 끝났다.

이 책은 《철학은 어떻게 삶의 무기가 되는가》로 2019년 국내 종합 베스트셀러 1위에 오른 저자 아마구치 슈의 신작으로, 새로운 시대에 필요한 생각의 프레임, 의미와 가치를 발견하는 비즈니스 전략, 지식 습득의 방법론 등을 ‘올드타입’과 ‘뉴타입’의 대조를 통해 단 한 권으로 명쾌하게 제시하는 책이다. 그에 따르면, 앞으로는 성실하고 논리적인 엘리트보다 자신만의 철학과 직감에 따라 왕성한 호기심으로 문제를 발견해내는 혁신가가 예측 불가능한 미래를 돌파하며 뉴타입의 시대를 이끌어갈 것이다.

이 책을 통해 예측이 불가능해지는 대전환의 시대를 돌파할 뉴타입의 사고와 행동의 프레임, 유연하지만 강력한 생존 전략을 만나 보자.

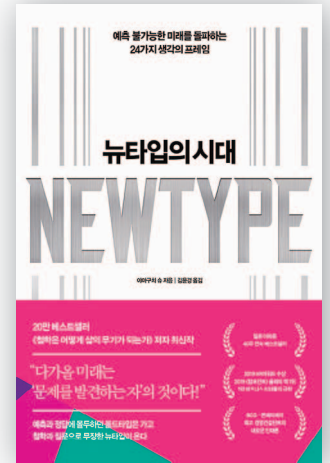

코로노믹스

다니엘 슈텔터 / 더숲 / 15,000원

독일에서 가장 유명한 경제학자 중 한 명인 다니엘 슈텔터는 코로나19로 인해 경제 정책이 새로운 시대가 열렸다고 말한다. 그리고 이 새로운 경제 정책을 ‘코로노믹스(Coronomics, corona+economics)’라고 부른다. 이 책은 거시경제학자이자 경제 및 금융 위기 전문가인 다니엘 슈텔터의 책으로, 코로나 위기 이전의 경제 및 금융 시스템 상황을 냉정한 시각으로 되짚어보고, 코로나의 경제적 영향과 충격이 세계 경제에 어떤 영향을 미치는지를 객관적 분석을 통해 설명한다.

또한 다가올 미래에 대한 예측과 전망, 실현가능한 솔루션을 제시한다. 그는 코로나 이후 세상은 달라질 것이라고 단호히 말한다. 그리고 새로운 경제와 재정·금융의 질서가 시작될 것임을 예견한다.

코로노믹스는 앞으로 10년간 경제 정책의 모습을 결정할 것이며, 코로노믹스를 통해 경제의 미래를 위한 새로운 토대가 마련될 것이라고 말한다.

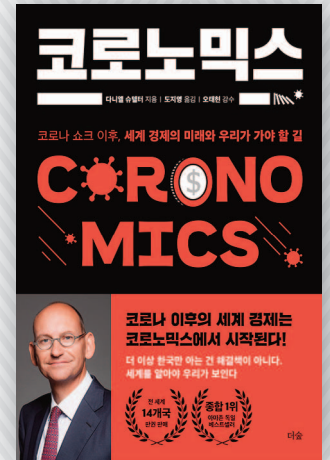

잡스의 기준

켄 코시엔다 / 청림출판 / 16,000원

전 세계 수십 억 명의 인구가 매일 사용하는 애플의 제품. 애플의 힘은 바로 ‘소프트웨어’에서 나온다. 그리고 그들만의 소프트웨어는 애플을 혁신의 아이콘으로 만든 스티브 잡스의 황금기부터 시작되었다.

이 책은 바로 그 시절, 초대 아이폰의 소프트웨어를 개발하는 데 앞장섰던 엔지니어인 켄 코시엔다가 말하는 애플의 아이디어 창조론을 담고 있다. 그중에서 특히 애플의 전성기 때 탄생한 아이폰의 뒷이야기, 스티브 잡스가 이끌던 애플의 황금기에 성립된 애플 고유의 업무 방식 등을 소프트웨어 개발 사례와 함께 이야기한다. 이제, ‘비밀 유지 규약’에 의해 오랫동안 수수께끼로 남아 있던 애플의 소프트웨어 개발 과정이 아이폰 담당 수석 엔지니어로 스티브 잡스와 함께 일하며 제품 개발에 늘 앞장섰던 켄 코시엔다에 의해 낱알이 공개된다. 지금부터 아이폰의 소프트웨어 개발에 직접 참여한 코시엔다가 들려주는 애플의 아이디어 창조론이 담긴 책, 《잡스의 기준》에 귀를 기울여보자.



대한상의 브리프



뉴스
장은지 기자

“가뭄에 단비” 테라스 영업, 골목골목까지 허용

국내에서도 미국 뉴욕이나 프랑스 파리처럼 야외 테라스에서 여유 있게 식사와 차를 즐길 수 있는 노천 음식점과 카페가 늘어날 전망이다.

테라스와 옥상 루프톱을 선호하는 소비자들을 만족시키면서 추가 임대료 부담 없이도 공간을 넓게 쓸 수 있는 ‘원원’이다. 낡은 법과 제도를 조금만 달리 보면 지역경제에 활기를 불어넣을 수 있다는 좋은 선례가 될 것으로 보인다.

특히 코로나19(신종 코로나바이러스 감염증) 사태 장기화로 외식업계가 절규하는 상황이라 그간 엄격히 제한됐던 ‘테라스’ 영업 허용은 더욱 단비가 될 것으로 기대된다.

그동안 관광특구에서나 할 수 있던 옥외영업을 골목식당 구석구석까지 원칙적으로 허용하겠다는 내용의 법령이 이르면 6월 중 공포된다. 유예기간 3개월을 거쳐 9월부터 시행될 전망이다.

식품의약품안전처는 지난 4월 제한적으로 허용했던 옥외영업(테라스영업)을 원칙적으로 전면 허용하는 ‘식품위생법 시행규칙 개정안(제42조 1항, 제 43조, 별표 14 등)’을 입법 예고했다.

관광특구, 호텔, 지자체장이 정하는 장소로 한정했던 테라스 영업을 안전기준을 갖추면 원칙적으로 허용한 것이 핵심 내용이다.

포지티브 제도(원칙 금지, 예외 허용)를 네거티브(원칙 허용, 예외 금지)로 전환한 것이 포인트다. 테라스 영업 면적은 사유지 내 공지라 할 수 있는 옥상, 전면공지(테라스)를 활용할 수 있도록 했다. 단 과도한 소음 등 민원이 잦을 경우 지자체장이 예외적으로 금지도 가능하다.

[‘식품위생법 시행규칙’ 일부개정안]

옥외영업 관련 법률 [현재]	옥외영업 관련 법률 [개정안]
지자체 조례에 따라 제한적 허용 ▶ (포지티브 규제) 관광특구, 호텔, 지자체장 지정 장소로 한정 ▶ 지자체별로 안전기준 운영	영업신고 법령에 따라 원칙적 허용 ▶ (네거티브 규제) 민원발생 또는 위생 안전 우려 장소만 제외 ▶ 공통시설기준 법제화

※ 출처 : 식품의약품안전처
* 전국 238개 지자체 중 97개(41%)에서 옥외영업 허용 중('19.11. 기준)

편집자주

외식업계의 옥외영업이 기존에는 일부 지역에 한정됐으나, 전국적으로 원칙 허용될 예정입니다.

이번 호는 기자의 취재기를 통해 개정 내용에 대해 알아보았습니다.

[외부 필진 칼럼은 대한상의 견해와 다를 수 있습니다.]

외식업체 반색 “코로나 가뭄 속 단비 같은 소식”

외식업체들은 ‘조금이나마 영업에 도움이 되지 않을까’ 조심스럽게 기대감을 나타내고 있다. 외식업계 관계자들은 “높은 임대료 속 단비 같은 소식”, “거의 사용하지 못했던 옥상, 테라스를 활용할 수 있는 길이 열렸다”, “같은 임대료로 여유 공간을 추가로 활용할 수 있게 돼 중소기업에게 큰 도움이 될 것”이라고 입을 모았다.

외식업계는 코로나19 사태의 직격탄을 맞았다. 집단 감염 위험성이 큰 밀폐, 밀접, 밀집 이른바 ‘3밀’에 대한 경계가 확산되면서 식당과 카페 등으로의 발길이 뚝 끊겼다. 특히 임대료와 인건비 등을 감당하기 힘든 영세 자영업자들은 생존 위협에 내몰려 폐업도 속출했다.

실제 지난 1분기 외식시장 경기지수는 59.97로 기준치(100)를 훨씬 밑도는 ‘역대 최악’으로 조사됐다. 코로나19 여파는 비교적 식사공간이 넓은 대형 외식업체보다는 규모가 영세한 소상공인 자영업자들에게 더욱 가혹하게 찾아왔다.

서울의 한 브런치 카페 영업주는 “이번 옥외영업 허용으로 각 매장이 해외처럼 야외를 자유롭게 활용하며 쾌적한 먹거리 환경을 제공하는 것을 넘어 소상공인들이 모인 복합 문화 플랫폼을 창출하는 등 새로운 형태의 외식 문화를 만드는 부분도 기대한다”고 밝혔다.

지자체도 ‘의욕적’ 법 개정 전 先시행 분위기

지방자치단체들도 앞다퉈 선제적 시행에 들어갔다. ‘지역경제 활성화’와 ‘생활 속 거리두기’ 등 두 마리 토끼를 잡는 정책이라는 판단에서다.

감염 우려로 밀폐된 공간을 꺼리는 시민들의 수요를 맞추면서, 동시에 옥외영업 허가로 자영업자들의 숨통도 틔울 수 있기 때문이다.

전면 시행에 앞서 지자체 조례 등을 바꿔 우리부터 먼저 시행하겠다는 지자체들도 늘고 있다. 경기도 고양, 안양, 과천, 화성, 하남, 광명, 인천 서구, 전북 전주 등이 ‘테라스 혁신’에 앞장서고 있다.

고양시는 정부의 입법예고 이후 코로나19로 침체된 지역경제를 살리고자 식품접객업소의 옥외영업을 고양시 전역에서 한시적 허용했다. 5월 6일부터 7월 31일까지 오전 11시~오후 9시 옥외영업을 시행 중이다. 대상 식품접객업소는 고양시 관내 일반음식점, 휴게음식점, 제과점 등 1만 1985곳으로 1층 영업장에 한정했다.



[‘고양시 식품접객업 옥외영업 한시적 허용’ 협약체결]



※ 출처 : 이뉴스투데이 / 사진 : 고양시

인천 서구도 관내 식품접객업 6444개소에 대해 옥외영업을 허용하기로 했다. 허용 업종은 일반음식점, 휴게음식점, 제과점영업에 한한다.

인천 서구 관계자는 “옥외영업 한시적 허용은 ‘생활 속 거리두기’ 실천과 청결 유지, 소음민원 발생 방지 등 준수 사항을 철저히 지키는 것이 매우 중요하다”고 전제하면서 “옥외영업이 식품위생법 개정으로 전면 시행을 앞둔 상황에서 인천 서구의 선제적인 허용이 효과를 발휘해 생활 속 거리두기가 잘 실천되고 지역 상권이 활성화하길 기대한다”고 밝혔다.

BRIEF

살인적인 임대료에 테라스 조금씩 넓혀가자 주장도

테라스 영업이 실제 효과를 내려면 각 지자체의 빠른 실행이 중요해 졌다. 선뜻 나서지 못하는 지자체들이 있다면 국내 대표적 경제단체인 대한상의에서 테라스 영업에 대한 자율규범과 우수사례 등 가이드 라인을 만드는 것도 방법이다. 대한상의가 만든 가이드라인을 각 지자체와 지방 상의에 전달해 지자체가 선제적으로 나서고, 이에 따라 전국 곳곳의 자영업자들도 쉽게 테라스 영업을 시도할 수 있게 하자는 취지다. 관련 문의나 애로사항은 지자체가 전담반을 꾸려 적극 현장에서 취합해 행정에 반영해야 한다.

일부에서는 테라스 영업을 ‘사유지 내 공지’인 옥상과 테라스뿐 아니라 미국, 유럽, 호주처럼 공개공지, 즉 보도까지 조금씩 늘려 가자는 주장도 제기되고 있다. 살인적인 임대료에 소상공인들의 경영난이 심화되고 있기 때문이다.

특정 영업시간을 정해 놓고 안전하게 운영된다면 서울 ‘힙지로(hip+을지로)’와 같은 뜨는 상권이 만들어져 지역경제를 살릴 수 있다는 기대도 있다.

실제 미국 뉴욕은 고밀도 주거지역과 상업지구, 제조업지구에서 전면공지와 보도에서의 영업을 허가하고 있다.

호주 시드니의 경우 도시 전역에서 보도 위 영업이 가능하다. 파라솔과 의자를 기준으로 최소보폭 보행 2m로 시설을 활용할 수 있으며 영업시간은 지역별로 차이가 있다.

또 다른 대표 도시는 프랑스 파리다. 오전 7시부터 오후 10시까지 매장을 운영할 수 있고 입간판까지 관리하는 조건으로 최소보폭 보행 0.6m 기준 옥외 영업이 가능하다.



[외부공간을 활용한 해외 옥외영업 사례]



※ 출처 : 오마이뉴스

대한상의 측은 “제도를 혁신하다 보면 벌일 수 있는 일이 많다는 것이 여러 군데에서 입증되고 있다”며 “앞으로도 국회, 정부 경제팀이 나서 우리 사회의 법과 제도, 원칙을 제로베이스에서 고민하고 재설계해 나가는 노력이 필요하다”고 말했다.

국내·외 경제지표

2020년 6월 22일 기준

(단위 : %)

1. 국내·외 경제성장률

	2018	2019 ^(E)	IMF		OECD	
			2020 ^(P)	2021 ^(P)	2020 ^(P)	2021 ^(P)
한국	2.7	2.0	-1.2	3.4	2.0	2.3
세계	3.6	2.9	-3.0	5.8	2.4	3.3
미국	2.9	2.3	-5.9	4.7	1.9	2.1
중국	6.6	6.1	1.2	9.2	4.9	6.4
일본	0.8	0.7	-5.2	3.0	0.2	0.7
EU	1.9	1.2	-7.5	4.7	0.8	1.2

* E -잠정치(Estimate) / P -예상치(Projections)

(단위 : 원(환율), 달러(유가))

2. 환율·유가¹⁾

	2017	2018	2019	'20.1월	2월	3월	4월	5월
원/달러	1,131	1,100	1,166	1,164	1,194	1,220	1,225	1,229
원/엔(100엔)	1,009	996	996	1,065	1,085	1,135	1,135	1,146
원/위안	167.5	166.4	166.4	168.0	170.5	173.8	172.9	172.5
원/유로	1,276	1,299	1,299	1,294	1,302	1,350	1,332	1,339
유가(Dubai)	53.2	69.7	63.5	64.3	54.2	33.7	20.4	30.5

(단위 : %(전년동기대비))

3. 산업지표

	2017	2018	2019	'20.1월	2월	3월	4월	5월
산업생산	2.6	1.6	0.6	-0.6	4.9	0.8	-5.0	-
소매판매	1.9	4.3	2.4	1.8	-2.4	-8.0	-2.2	-
설비투자	14.4	-3.6	-6.2	-4.1	16.0	10.1	1.4	-
수출	15.8	5.4	-10.4	-6.6	3.6	-1.4	-25.1	-23.7
수입	17.8	11.9	-6.0	-5.2	1.4	0.2	-15.8	-21.1

1) 환율은 월 평균 기준, 유가는 기말 기준

경영상담

Management Consultation



안경회계법인 공인회계사 최순원

Tel : 051-920-5000 E-mail : schoi@akcpa.co.kr

대주주인 거주자가 해외이주 등의 사유로 출국하는 경우 납세의무

2018.01.01.부터 대주주인 거주자가 해외이주 등의 사유로 출국하는 경우 소득세법 제118조의9에 따라 출국 당시 보유하고 있는 국내주식 등을 출국일에 양도한 것으로 보아 양도소득세를 신고·납부하여야 한다.

사실관계

- 신청인은 2019.1.10. 미국으로 이민 하였으며, 미국영주권자임
- 신청인은 국외전출일 당시 국외전출세 신고 대상에 해당되는 주식을 계산한 결과 손실상태임을 이유로 신고하지 않고 이민하였음
- 신청인은 이민후인 2019년 하반기에 국내주식을 매매 하였으며, 2020.2월 세무서로부터 “상장법인 대주주의 주식 매매에 따른 양도소득세 예정신고·납부 안내문”을 수령함

질의

- 국외전출세 신고대상 해당여부

회신

2018.01.01.부터 대주주인 거주자(이하 “국외전출자”)가 해외이주 등의 사유로 출국하는 경우, 국외전출자는 소득세법 제118조의15제1항에 따라 납세관리인과 국내주식등의 보유현황을 출국일 전날까지 납세지 관할 세무서장에게 신고하여야 하고, 같은조 제2항에 따라 출국일이 속하는 달의 말일부터 3개월 이내(제1항에 따라 납세관리인을 신고한 경우에는 양도소득 확정신고 기간 내)에 양도소득과세 표준을 납세지 관할 세무서장에게 신고하여야 합니다. 만일, 국외전출자가 출국일 전날까지 국내주식 등의 보유현황을 신고하지 않은 경우 출국일 전날의 국내주식등의 액면금액 또는 출자금액의 100분의 2에 상당하는 금액을 산출세액에 가산하여야 하는 것임

(서면국제세원-785, 2020.04.22)

노무상담

Labor Consultation



흥익노무법인 공인노무사 주재현

Tel : 051-464-0306 E-mail : jooxoo@hanmail.net

1주 소정근로일 전체를 연차휴가 또는 가족돌봄휴직을 사용한 경우 해당 주의 유급주휴수당이 발생하나요?

근로기준법에 의한 유급주휴일 조건은 같은법 시행령 제30조에서 “유급휴일은 1주 동안의 소정근로일을 개근한 자에게 부여한다”라고 규정하고 있습니다.

여기서 ‘소정의 근로일’은 근로하기로 약정한 날이며, 근로일을 월~금까지 정하고 있는 사업장의 경우 월~금을 개근하면 됩니다.

이 경우 연차유급휴가, 생리휴가, 산전후 휴가 등 법령상 또는 그 성질상 출근한 것으로 보아야 하는 날 또는 기간은 소정근로 일수 계산에 포함하되 출근한 것으로 보아야 할 것입니다.

따라서 주5일 사업장에서 월~목까지 4일간 연차휴가를 사용하고 금요일에 근무하는 경우는 소정의 근로일을 개근한 것으로 그 주의 유급휴일을 부여하여야 할 것입니다.

다만, 연차휴가 등 법정 휴가라도 당해 주의 출근일이 1일도 없으면, 유급휴일의 취지(=일주간의 근무에 대한 휴식)에 맞지 않으므로 유급주휴일이 발생하지 않는다 할 것입니다.

고용노동부 행정해석에 따르면,

- 1) 1주 동안 연차휴가를 제외한 소정근로일 1일이라도 개근하였다면 주휴수당을 부여하여야 하고,
- 2) 1주 동안의 소정근로일 전부를 연차휴가를 사용 실제 근로를 제공한 날이 없는 경우에는 주휴수당이 발생하지 않는 것으로 정리할 수 있습니다.

그러나 이러한 경우에도 사용자에게 주휴일을 유급으로 처리하여 줄 것을 청구할 수 없을 뿐, 휴일 자체가 보장되지 않는다고 볼 것은 아니어서 무급으로 주휴일을 부여하여야 할 것으로 보입니다.

(2020년 6월)

특허상담

Patent Consultation



옥특허법인 변리사 김영옥

Tel : 051-862-6622 E-mail : ok@okpat.co.kr

상표침해에 대해 부정경쟁방지법을 적용하여 권리행사를 할 수도 있는지요?

부정경쟁방지법은 부정경쟁방지 및 영업비밀에 관한 법률(이하 '부정경쟁방지법'이라 함)을 약칭하는 것으로 이 법은 국내에 널리 알려진 타인의 상표·상호 등을 부정하게 사용하는 등의 부정경쟁방지와 타인의 영업비밀을 침해하는 행위를 방지하여 건전한 거래질서를 유지함에 목적이 있습니다.

부정경쟁방지법상 보호대상은 국내에 널리 인식된 타인의 상호, 상표, 상품의 용기포장, 기타 타인의 상품임을 표시한 표지와 동일하거나 이와 유사한 것을 사용하는 행위를 규율하는 것으로(부정경쟁방지법 제2조), 부정경쟁방지법상 보호되는 상표는 상표법상 등록되지 아니한 상표라 할지라도 국내에서 일반 수요자에게 널리 인식되어 있는 경우(주지저명상표)에는 보호대상이 됩니다.

상표법은 부정경쟁방지법의 특별법적 지위에 있는 것이므로 상표법에 의하여 합법적으로 등록된 상표는 상표법이 우선 적용되는 것이며(부정경쟁방지법 제15조), 따라서 부정경쟁방지법의 적용을 받는 상표는 상표법에 의해 등록된 상표 이외의 상표, 즉 비등록 주지·저명상표의 경우에 한해 보호된다 할 것입니다.

또한, 부정경쟁방지법에 의해 보호되는 상표는 전국적인 주지성뿐만 아니라 지역적인 주지성을 확보한 경우에도 적용되며, 이의 판단기준은 국내에서 당해 일반 수요자에게 널리 인식된 "주지성"이 확립되어야 하며, 이의 보호기준은 사실관계로서 법원의 최종판단에 의해 결정된다 할 것입니다.

여기서 상표의 주지성, 저명성은 대상 상품의 종류와 성질, 거래 관행, 거래 대상자 등을 두루 고려하여 인정하게 됩니다. 한편 상표법 제7조 제1항 제10호에는 수요자간에 현저하게 인식되어 있는 타인의 상품이나 영업에 혼동을 일으키게 하거나 그 식별력 또는 명성을 손상시킬 염려가 있는 상표에 대해서는 상표등록을 불허하여 주지저명상표를 상표법에서도 두텁게 보호하고 있습니다.

관세상담

Tariff Consultation



부산상공회의소 FTA활용지원센터 상주 관세사 김근수
Tel : 051-990-7126 E-mail : fta1472@naver.com

■ 기업의 수출현황

- 품목 및 국가
 - 냉동 고등어(HS 0303.54), 51.8TON, CFR USD 38,850-, 중국

■ FTA 활용 현황

- FTA 활용 현황
 - 냉동고등어를 중국으로 수출하고 한-중 FTA를 활용한 원산지증명서 발급 지원

■ FTA전문가(관세사들)의 지원 수혜 상황

- 지원 수혜 상황
 - 2019.12월경 국내 등록 선박이 조업한 고등어를 비지정 위판장을 통하여 양륙한후 국내 냉동창고에서 보관중 포장갈이를 하여 중국으로 수출하였으나, 포장갈이에 대한 입증 서류를 준비하지 못하여 어려움을 호소함. 수회에 걸쳐 연락을 취하고 안내를 함으로써 냉동창고로부터 포장갈이 사실확인서와 수산자원조사원의 확인을 받은 양륙어획물 확인증을 첨부하여 입증자료 소명. 한-중 FTA 원산지증명서 발급을 받아 정상 수출함.

■ FTA활용 자문을 통해 개선된 내용

- 활용체계 구축
 - 냉동 수산물은 조업선박 국적증서와 어업허가증, 수산물협동조합의 수매 확인서 등으로 국내산임이 입증되어야 하고, 포장갈이로 인해 원산지가 변경되지 않는 작업임을 입증하여야 함을 설명하고, 보관창고 등에 연락하여 입증 사실이 확인 될 수 있도록 안내를 하는 등 FTA 입증서류를 구비할 수 있도록 지원함
- 수출경쟁력 확보
 - 최근 코로나 19로 수산물 경기가 침체되어 경영상 어려움을 겪고 있는 중소기업에 대한 FTA 활용지원(업체 대표이사로부터 감사편지 수령)

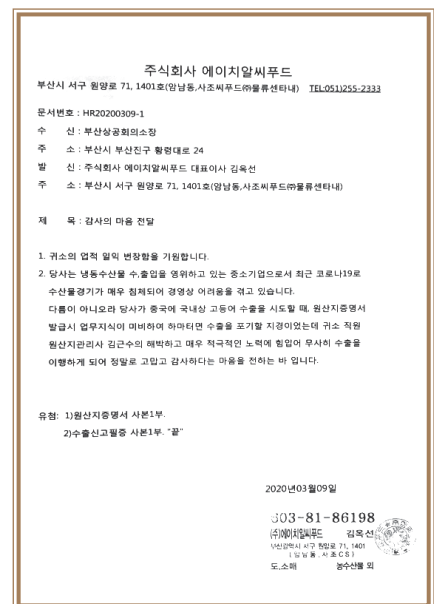

2020년 하반기 경제정책방향



코로나19 국난 극복

경제위기 조기 극복을 위한 버팀목 강화

- ① 적극적 거시정책 기조 지속
- ② 자영업자·소상공인 생존 지원
- ③ 위기·한계기업 보호
- ④ 고용 유지 및 안정화

세계의 모범이 되는 빠르고 강한 경제회복

- ① 소비 진작 및 관광 회복
- ② 대대적 투자 활성화
- ③ 수출력 견지 및 보강
- ④ 위축된 지역경제 활력 제고

방역, 대외신인도, 금융, 통상 등 전방위적 리스크 관리

- ① 철저한 방역리스크 관리와 국제공조
- ② 국내외 경제·통상리스크 최소화

포스트 코로나 시대 개척을 위한 선도형 경제 기반 구축

한국판 뉴딜 등 3대 핵심 프로젝트 신속 추진

- ① 한국판 뉴딜 본격 추진
- ② 방역 및 바이오 등 BIG 3 미래동력화
- ③ 유턴·첨단산업 유치 등 GVC
(글로벌가치사슬) 허브화

산업·경제 구조의 과감한 혁신 추진

- ① 벤처·스타트업 생태계 역동성 제고
- ② 주력산업과 서비스 산업 고도화
- ③ 구조변화에 대응한 경제체질 강화

국민 모두의 삶을 지키는 포용국가 기반 확충

- ① 전국민 고용보험 기반 구축
- ② 수요자 맞춤형 일자리 확충
- ③ 포용 사각지대 해소 및 삶의 질 제고
- ④ 공정경제와 상생협력 활성화

코로나19 관련 기업지원정책

»» 경영지원 부문

제 목	핵심지원내용	관계기관
코로나19 관련 사업장 관리·근로자 보호 가이드	코로나19 관련해 사업장 조치사항과 정부 지원제도 종합 정리	대한상공회의소(www.korcham.net/hCham/Service/Kcci/app/KcciNoticeDetail.asp?nKey=194083)
코로나19 지원사업 안내	코로나19 지원사업 종합 안내	기업마당(www.bizinfo.go.kr)
코로나19 금융지원 안내	코로나19 지원사업 종합 안내	은행연합회(www.kfb.or.kr)
부산광역시 영세 소상공인 민생지원금	4/6~6/5 신청, 업체당 100만원 지급 2019년 연매출액 3억원 이하 부산 내 주민등록+사업자등록된 영세 소상공인 대상	부산광역시(www.busan.go.kr/economy/emergencysupport)
경영안정자금 대출(부산은행)	중소기업 및 소상공인, 1,000억원, 12/31까지	부산광역시(051-888-7692) 부산은행(1588-6200)
중소기업 유동성 지원 프로그램 (BNK금융그룹)	4/1부터, 신용등급 1~3등급 소상공인 신규대출 업체당 3000만원까지 1.5% 금리 지원 올해 만기 도래 중소기업, 소상공인 대출 원금상환 없이 최장 1년간 만기연장	부산은행(1588-6200) 경남은행(1600-8585)
중소기업 활력보강 프로그램(신보)	오는 9월말까지 보증기한 도래 모든 대출보증에 대해 전액 만기연장 지원	신용보증기금(1588-6565)
중소기업 긴급경영안정자금 지원 (중소벤처기업진흥공단)	기업당 최대 10억원, 금리 2.15%	중소벤처기업진흥공단(1357)
소상공인 경영안정자금	기업당 최대 0.7억원	소상공인시장진흥공단(042-363-7130)
경제활력제고 특별운영자금(산업은행)	기업당 최대 중소 50억원, 중견 70억원, 최대 1.0%p 금리감면	산업은행(02-787-5612)
힘내라 대한민국 특별운영자금 (산업은행)	중견기업 최대 100억원, 중소기업 및 기타기업 최대 50억원, 최대 0.6%p 금리우대	산업은행(02-787-4000)
특별지원자금(기업은행)	기업당 최대 5억원, 최대1.0% 금리감면	기업은행(1588-2588)
코로나19대출상품 (신한은행) 4월중 출시	4월중 출시, 코로나19로 피해를 입은 중소기업과 소상공인 고객이 최대 5억원까지. 신규 후 6개월간 이자 납부 유예, 6개월~1년동안 자유납부, 대출만기 2년, 최대 연2%까지 우대금리	신한은행(1599-8000)
수입선 다변화 대출, 신규 운영자금 지원	최대 중소 0.5%p, 중견 0.3%p 금리감면	수출입은행(3779-6114)
수출입, 해외진출기업 긴급 금융지원방안	- 기존대출만기연장: 중소~대기업, 6개월내 만기 돌아오는 877개사 기존대출 만기 최대 1년 연장 - 신규대출지원: 기존 국내거래기업 중 수출입 계약, 실적이 없거나 대출한도 소진 기업에 대해 총 2조원 한도 긴급 경영자금 지원	수출입은행(3779-6114)
패키지형 화생기업 금융지원	2~5%대 저금리의 신용대출·무담보 특별보증 등 우대조건 적용, 융자 및 보증 약정 등 제출서류 최소화, 기업평가 및 지원절차를 최대한 신속하게 진행	중진공 재도전종합지원센터 (www.rechallenge.or.kr)
코로나19 피해기업 자금지원	신용등급 대폭확대, 최저금리 1.5%, 기업당 대출한도 1억원, 만기1년 일시상환(최대 5년 연장)	부산은행(1588-6200) 부산신용보증재단(051-860-6600)
코로나19피해기업 운전자금지원	유흥주점, 사행시설 제외 전체 서비스업, 제조업, 농림어업, 건설업 중소기업 업체당 10억 원 한도 지원대상에 대해 금융기관 만기 1년 이내 운전자금 신규대출 75%를 연 0.75% 저리로 지원	한국은행 부산본부(051-240-3700)
긴급생계자금대출	코로나19피해 영세소상공인, 자가격려, 확진으로 무급휴직중인 직장인 대상, 1인당 3천만원까지	부산은행(1588-6200)
소상공인, 자영업자 대출	2% 고정금리, 최대 7,000만원	소상공인시장진흥공단(1357)
중소 스피드업 수출입 대출 (수출입은행)	외부감사를 받는 중소기업이 코로나19로 경영사 파해시, 별도 담보요구, 신용평가 절차 없이 재무제표기반 정량심사만으로 신속대출지원 / 대출한도: 기업별 최대 30억원 혁신성장 또는 소재·부품·장비 산업 분야 / 해당기업: 최대 100억원까지 확대 / 기업별 한도 내에서 과거 6개월 수출입 실적의 100% 내로 대출한도 산정, 금리 최대 0.90%포인트 우대 지원	수출입은행(3779-6114) (www.koreaexim.go.kr)
코로나19 피해기업 금융지원 전용창구(하나은행)	피해 지역 중소기업 및 소상공인 대상 총 4000억원 한도, 업체당 최대 5억 원의 경영안정자금지원 신규 지원 / 기존대출 만기 및 분할상환 도래시 최장 1년까지 상환유예, 최대 1.3%포인트 금리감면 지원	하나은행(1588-3555)
대출심사 신속지원반(국민은행)	피해기업이 대출신청시 전담심사역을 배정해 최우선적으로 심사하고 지원	국민은행(1599-9499)
현장지원반(국민은행)	현장에서 발생하는 기업과 소상공인, 상담직원 고충과 애로사항을 모니터링하고 관련 제도/시스템 개선, 원활한 금융지원 서포트	국민은행 중소기업고객그룹 (1599-9499)



제 목	핵심지원내용	관계기관
코로나19 금융지원 전담창구 (경남은행)	전 영업점에서 애로사항 상담, 긴급 금융지원, 정책자금 신청·접수	경남은행(1600-8585)
코로나 피해 소상공인 긴급지원 특별신용대출(경남은행)	소상공인 대상	경남은행(1600-8585)
패키지형 회생기업 금융지원	회생기업에 대한 신규자금 용자와 판로지원을 패키지로 지원(중진공, 캠프, 서울보증)	부산센터(051-630-7414)
코로나19 피해기업 및 어업인 금융지원(수협)	기업, 수산해양대출 만기연장(무상환) / 기업, 수산해양대출 분할상환 및 이자지급시기 변경, 이자납입유예 / 신규 운전자금 지원(업체당 한도 최대 5억원 이내) / 기업, 수산해양대출 금리·수수료 우대(최대 1.0%p 이내, 어업인 1.5%p 이내) / 외환 수출입결제 연장 및 금리·수수료 우대	수협(1588-1515)
긴급경영안정자금	250억 원 규모, 상세내용 중진공 지역본부 문의	중소벤처기업진흥공단(1357)
모두론	중,저신용 중소기업 및 소상공인 (신용등급 6~8등급) 변동금리(2.9%대), 만기1년일시상환 (최대5년연장), 업체당 3~5천만원	부산신용보증재단 (051-860-6600)
1천억원 규모 보증지원	코로나19피해업종 영위기업(신용등급무관), 고정금리(1.5~1.7%), 만기1년 일시상환(최대5년연장), 최대 1억원까지	부산신용보증재단 (051-860-6600)
협약보증대출	피해중소기업 대상 1000억원 한도, 업체당 최대 1억원까지 최저 연1.5%(최대 2년까지)금리로 지원	부산은행(1588-6200) 부산신용보증재단(051-860-6600)
대출금 만기연장 및 분할상환유예	금융지원 시행기간 내 만기도래 여신 대상 최대 1년간	부산은행(1588-6200)
신규대출 금리감면	코로나19피해기업 대상, 1.0%포인트 감면	부산은행(1588-6200)
대출금 분할상환유예	코로나19 피해기업대상 최장 6개월까지, 3월말까지 신청	BNK캐피탈(1577-2280)
자영업자 긴급대출	업체당 최고 1,000만원	BNK저축은행(1644-9988)
대출금 분할상환유예, 이자감면	코로나19피해기업 대상	BNK저축은행(1644-9988)
대출금리 감면	병의원, 요식업, 숙박업, 교육업, 스포츠시설, 중국관련 제조업 등 코로나19 사태로 영업과 매출에 직간접적인 피해우려 중소기업과 소상공인에 대해 3개월간 대출금리 0.5% 감면	IBK저축은행(1522-7900)
우대보증 프로그램	보증비용 상향(85%~90%), 보증료율 최대 0.2%p 차감, 심사절차 간소화, 3,000억원	신용보증기금(1588-6565)
특례보증 프로그램	기업당 최대 3억원 보증비용 상향(85%~90%), 보증료율 1.0% 고정	기술보증기금(1544-1120)
노란우산(소기업, 소상공인 공제)	대출 이자율 0.5%p 인하, 신청시 부금납부 3개월 유예	중소기업중앙회(1666-9988)
중소기업공제자금	만기연장, 피해기업 부금납부 3개월 유예	중소기업중앙회(1666-9988)
부산광역시 코로나19 피해 소기업 경영안정자금	코로나19 피해 소기업 변동금리(3%대) 3년거치 일시상환	부산경제진흥원 (051-600-1719)
부산광역시 소상공인 임대료 특별자금	코로나19 피해 부산소재 소상공인(신용등급 1~7등급), 변동금리(1.6~2.5%대), 5년 원금균등분할상환, 1억원 한도	부산신용보증재단 (051-860-6600)
부산광역시 중소기업 시설자금·창업특례자금 1%대 저금리 용자	기존 중소기업 시설자금의 금리 2.7%를 1.9%로, 창업특례자금 금리를 2.3%에서 1.5%로 낮춰 기업 금융부담 완화	부산경제진흥원(051-600-1700) 부산신용보증재단(051-860-6600)
스포츠기업 우선 특별용자	금리 1.5%, 한도 1~2억원, 전년 대비 매출액 10% 이상 감소한 스포츠기업 대상	국민체육진흥공단 (spobiz.kspo.or.kr)(1566-4573)
한국가스공사-기업은행 동반성장펀드 대출	5억원 한도 내 대출금리 0.92% 기본감면적용, 신용도 등에 따라 최대 1.4% 추가감면 → 총 2.32%까지 지원 5월초부터 시행	기업은행(1588-2588)
세정지원 전담대응반 (부산국세청)	법인세 신고·납부기한 연장(최장 9개월), 징수유예(최장 9개월)	부산지방국세청(051-750-7200)
2020 관광벤처사업 공모전	선정시 사업화 자금, 교육, 상담(컨설팅), 판로개척 지원	문화체육관광부 한국관광공사 (070-4156-2500)

제 목	핵심지원내용	관계기관
부산 사회적경제 지원 기금(BEF) 제3기 금융지원사업 참여 기업 모집	- 시작단계 금융투자, 창업단계 금융투자: 기업당 최대 10~2000만원 무상지원 - 확장단계 금융지원: 기업당 최대 5000만원 무상대출	(사)사회적기업연구원 (www.rise.or.kr)
관광진흥개발기금 특별용자지원	기업당 최대 2억원 관광진흥법상 관광사업 등을 운영 중인 중소기업기본법상 중소기업	관광진흥개발기금 (1588-7365)
데스크톱 가상화 기반 원격근무시스템 무상지원	정부가 코로나19 사태 해제를 선언할 때까지 신규가입 및 적용하는 모든 중소기업 대상	틸론(www.tilon.com)
자동차 및 자동차부품업계 코로나19 기업애로 지원센터	자동차 및 자동차부품업계 대상	자동차산업연합회(KAMA) (02-3660-1833)
워크플레이스 무료 프로모션	원격근무 지원 그룹웨어	네이버 비즈니스 플랫폼(1544-5876)
협업플랫폼 무상제공	클라우드협업플랫폼 팀업 1년무상제공	이스트소프트(02-3470-2970)
클라우드게이트 무료제공	코로나19 재택근무 기업 대상 설치없는 클라우드 기반 통합 상담 솔루션 (카톡, 네이버톡톡, 웹채, 챗봇) 무료제공	더화이트커뮤니케이션 (www.thecloudgate.co.kr)
오피스넥터 무료제공	SSL 가상사설망 접속으로 정보 유출 방지 공용 파일 공유와 프린터·그룹웨어 접속시 보안성 확보 자택에서 회사 프로그램 이용 지원	엘엑스(lxn.co.kr)
화상회의 솔루션 아이씨유씨 무료공급	화상 공유와 PC 바탕화면 공유, 스마트폰 통한 현장 영상 공유, 원격 제어 등	글로텍(iseeusee.co.kr)
화상회의 시스템 무료개방	해외 거래선과의 대면 미팅에 어려움을 겪는 기업들을 지원하기 위해 NIPA 원내에서 활용하던 화상회의 시스템을 국내 ICT 기업에 무료로 개방	정보통신산업진흥원 (www.nipa.kr/main/selectBbsNttView.do?key=121&bbsNo=1&nittNo=7208&bbsTy=bbs)
부산 MICE 강소기업 육성 종합컨설팅 지원사업	MICE 기업 대상 분야별(마케팅/인사노무/회계·세무/경영법무/금융지원/심리상담) 종합컨설팅	부산경제진흥원 산업육성지원센터 기업성장지원팀(051-600-1715)
부산테크노파크 입주기업 임대료 감면	3월부터 5월까지 3개월간 임대료를 50% 감면, 기존/신규 입주기업 포함	부산테크노파크(www.btp.or.kr)
소상공인 폐업 점포 지원사업	최대 200만원 한도 철거,원상복구, 세무, 노무, 임대차 비용 지원	소상공인시장진흥공단 재기지원실 (042-363-7816)
클린존	코로나19 확진자 방문시설 중 보건소 방역완료시설 클린존 인증	구, 군 총무과, 보건소

»» 고용지원 부문

제 목	핵심지원내용	관계기관
유연근무제 간접노무비 지원제도	중소중견기업 대상 시차출퇴근제, 재택근무제, 원격근무제, 선택근무제 사용시 사용횟수에 따라 사업주에게 노무비 지원 주~2회 사용시 1인당 5만원, 3회 이상 사용시 10만원, 1인당 1년 한도	고용보험홈페이지 (www.ei.go.kr) 또는 고용센터 기업지원과 고용노동부(1350)
고용유지지원금 지원수준 강화	3개월(4~6월)간 한시적으로 모든 업종에 최대 90%까지 상향조정(1인당 66,000까지) 피해기업 휴업, 휴직수당 최대 90% 수준 지원금 지급	고용보험홈페이지(ei.go.kr) 고용노동부(1350)
가족돌봄휴가 사용 근로자 돌봄비용 지원	가족돌봄휴가 사용 근로자(대기업, 공공기관 포함) 대상	고용보험홈페이지(ei.go.kr) 고용노동부(1350)
외국인 고용허가제	외국인 근로자 입국시기 조정, 재입국특례자 체류기간 50일 연장(중국, 태국, 베트남)	고용보험홈페이지(ei.go.kr) 고용노동부(1350)
1:1 현장코칭 숙련인력양성사업	신규인력 필요기업과 근로자 연결, 최대 3개월 현장실습. 피해기업, 소재·부품 장비 중소기업 우선지원	중소벤처기업진흥공단 기업인력애로센터(job.kosmes.or.kr)
생활안정자금 융자 지원요건 완화	월259만원이하~388만원이하로 확대 / 코로나19 확산 피해업체의 무급휴업, 휴직 등으로 월 급여액이 30% 이상 감소한 노동자 임금감소생계비, 소액 생계비 융자	근로복지넷(www.workdream.net)
코로나-19 입원·격리자 유급휴가비용 지원	1일 과세급여액(최대 13만원)×유급휴가 기간 코로나-19로 입원 또는 격리된 자에게 휴가를 제공한 사업주	국민연금공단(1355)



제 목	핵심지원내용	관계기관
여행·관광숙박·관광운송·공연업, 항공기취급업, 면세점, 전시국제회의업, 공항버스 특별고용지원업종 지정	*고용유지지원금 한도 상승: 근로자 1인당 지급한 휴업급여 중 90% (중소기업, 영세사업자 등 우선지원대상기업, 1일 7만 원, 연간 180일 지급)까지 *무급휴직 지원금 지원요건: 무급휴직 실시 90일에서 30일로, 무급휴직 전 1년 이내 유급휴업 3개월에서 1개월로 완화	고용노동부(1350)
고용노동부 재택근무 인프라 구축비용 일부지원	재택근무 인프라를 구축하는 중소기업에 인프라 구축비용의 50% 범위 내에서 최대 2000만 원까지 지원 / 그룹웨어·업무용 소프트웨어를 포함한 정보시스템, 가상사설망(VPN), 사용자인증과 같은 보안시스템의 구입 또는 임대 비용 지원. 클라우드 사용료와 인터넷 통신료는 최대 3년까지	고용보험홈페이지(www.ei.go.kr) 또는 고용센터 기업지원과 고용노동부(1350)
노란우산 공제 가입장려금	연매출 3억원 이하 소상공인 신규가입자 노란우산공제가입 장려금 지원	부산시(051-888-4782) 중소기업중앙회 부산울산지역본부 (051-6861-9376)
1인 소상공인 보험료 지원	고용보험료: 월보험료 30% 산재보험료: 월보험료 50%	부산시(051-888-4782) 부산경제진흥원(051-600-1772)
무급휴직 신속 지원 프로그램	1인당 월 50만원씩 최장 3개월 동안 지급 / 1개월 유급휴직하고 무급휴직에 들어간 기업도 지원 특별고용지원 업종으로 지정된 업종의 경우 유급휴직을 하지 않고도 지원가능 신청은 사업주가 하고 지원금은 노동자가 직접 받는 방식	고용노동부(1350)
체불청산 지원 사업주 융자 상환 및 체불임금 대위변제 사업장 압류·추심 일시 유예	- 체불청산 지원 사업주 융자 유예: 6/15, 9/15 갈아야 할 원금 유예(이자는 납부) - 체당금 변제 임금체불 사업주와 생활안정자금 대출 노동자 등 급여채권 압류·추심 유예, 독촉 보류	근로복지공단(1588-0075)

>>> 세무지원 부문

제 목	핵심지원내용	관계기관
연매출 6천이하 영세사업자 부가가치세, 간이과세 수준 경감	21년 말까지 1인당 최대 연 80만원 경감	국세상담센터(126)
세금 납부연장	확진자, 격리자 발생 혹은 확진자 방문에 따른 휴업으로 피해입은 관광, 음식, 숙박업자 등	국세상담센터(126)
지방세 지원 대책	의료, 여행, 공연, 유통, 숙박, 음식점 등 피해업체 지방세 신고, 납부기한 연장, 납부고지 유예, 분할납부, 체납액 징수유예, 압류 매각 유예	부산광역시(051-888-5484-6)
조세특례제한법 시행령	- 중소기업 감면비율: 소기업(60%) 중기업(30%), 최대 2억원까지 감면 - 상가임대료 인하 부동산 임대사업자 임대료 인하액 50%를 소득세/법인세에서 공제 - 연 매출액(부가가치세 제외) 8000만원 이하 일반개인사업자 중 부동산임대·매매업, 유흥주점업을 제외한 업종기업의 경우 부가가치세 납부세액이 간이과세자 수준(간이과세자 부가가치세 납부면제 기준은 연매출액 3,000~4,800만원으로 상향)으로 경감 - 해외진출기업이 공장 또는 사업장의 연면적 증가 등 국내사업장을 증설/신설하여 국내로 이전·복귀(유턴기업)하는 경우 세제지원(5~7년간 소득법인세 50~100% 감면)	국세청 고객센터(126) 한국세무사회 세무상담센터 (02-587-3572)
착한임대인 지원	민간 임대료 인하 상생협약 체결 상사 소유주 재산세 감면	부산광역시(051-888-4952) 부산경제진흥원(051-600-1775)

>>> 기술개발지원 부문

제 목	핵심지원내용	관계기관
코로나 대처로 인한 발생경비 R&D 사업비로 인정	코로나 발생에 따라 사업계획을 불가피하게 변경하거나 부가로 발생한 경비 등을 사업비로 집행 가능	중소기업기술개발사업 종합관리시스템 (www.smtech.go.kr, 1357)
지식재산 담보대출 우선지원	코로나19 피해기업, 진단, 백신개발, 방역 등 코로나19 대응기업 대상	특허청(042-481-5009)
지식재산 지원사업 선정	코로나19 피해기업 일정비율 할당, 가점 부여	특허청(042-481-5009)
특허공제 부금납부 유예	피해기업 대상	특허청(042-481-5009)

제 목	핵심지원내용	관계기관
코로나19 피해 우려 중소기업 특별보증	1년내 중국 수출입 실적 보유 기업 중 피해사실 확인기업 대상	특허청(042-481-5009) 기술보증기금(1544-1120)
코로나19관련 특허, 상표, 디자인 우선심사, 우선심판	국민건강직결 상품 대상	특허청(042-481-5009)
ICT R&D 민간부담금 비율 기준 완화	중소기업 대상, 현행 25%이상에서 20% 이상으로 완화	과학기술정보통신부(044-202-6231)
기술개발 융자자금 대출검토키간 단축	6주에서 3주로 단축	과학기술정보통신부(044-202-6231)
정보통신융용기술개발지원 (융자)사업	기술개발 과제당 최고 20억원, 5년 이내(2년거치 3년 분할상환)	과학기술정보통신부(042-612-8593)
기술닥터제	현장중심 맞춤형 해결지원 및 경영자문	부산테크노파크(051-320-3542)
정부납부기술료 납부기간 연장	코로나19 피해기업 대상, 최대 2년	과학기술정보통신부(044-202-6231)
대·중소 상생형/업종별 특화 스마트공장 구축지원	마스크 제조기업 신청시 우선선정 이외기업도 스마트공장 구축지원	중기중앙회 스마트공장지원실 (02-2124-4314, 4373)
코로나 정보제공을 위한 클라우드 무상제공·지도 API 이용	코로나와 관련된 정보 제공 등을 위해 클라우드가 필요한 정부, 지자체, 공공기관과 공익성 앱이나 웹서비스를 개발·운영하고자 하는 개발자	한국정보화진흥원 공공클라우드지원센터(053-230-1745)
중기 R&D 수행기업 경영안정 특별자금	경영안정을 위한 운전자금이 필요할 경우 기업은행과 하나은행을 통해 최대 1.83%의 우대금리가 적용, 평균금리 2.2%(2019년 기준) 수준으로 대출	중소기업기술정보진흥원 (smtech.go.kr)
고성능 컴퓨팅 지원	코로나19 대응과 관련된 시뮬레이션이나 솔루션을 개발하는 기관과 기업에게 고성능 컴퓨팅 우선 지원(2개월간 100TF 이내, 필요시 연장가능)	정보통신산업진흥원(043-931-5751) (aihub.or.kr/node/2617)
데이터바우처 지원	감염병 진단, 예방·관리, 치료 등과 관련한 데이터 활용 및 가공 긴급 지원(데이터구매 건당 18백만원, 데이터가공 건당 70백만원 이하) 대학, 연구기관, 중소기업, 스타트업 등을 대상으로 50억원내에서 지원	정보통신산업진흥원(1833-2246) (www.kdata.or.kr/busi/busi_01_01_2.html)
중소기업 클라우드 서비스 적용·확산 지원	중소기업이 코로나19 확산에 대비한 원격근무, 그룹웨어, 영상회의 등의 30여개 서비스 중에 필요한 서비스를 선택하여 이용하도록 지원(기업당 월 최대 65만원, 자부담 없음)	정보통신산업진흥원(031-606-1512) (www.cloud.or.kr/info/cloud-matching)
코로나19 대응 ICT 산업 범부처 지원내용 업데이트	과학기술정보통신부, 중소기업벤처부 등 지원 내용 업데이트	정보통신산업진흥원 (www.nipa.kr/main/selectBbsNttView.do?key=121&bbsNo=1&nnttlNo=7206&bbsTy=bbs&searchCtgy=&searchCnd=all&searchKwd=&pageIndex=1)
해외진출 주요거점 인프라 지원사업	정보통신산업진흥원 해외사무소(실리곤벨리, 싱가포르, 인도, 하노이, 호치민)를 통해 현지 수요처 및 파트너의 기술 분야별 데이터베이스를 제공하고 기업별 매칭 서비스를 강화하여 해외 진출의 애로사항을 해결	정보통신산업진흥원 (www.nipa.kr/main/selectBbsNttView.do?key=122&bbsNo=2&nnttlNo=630&bbsTy=biz&searchCtgy=&searchCnd=all&searchKwd=&pageIndex=2)
코로나19 위기 극복을 위한 부산 화장품 공장 임가공비·장비사용료 50% 할인	부산지역 화장품기업 대상 기존 3~8월 임가공비 20% 할인에서 기간 연장(4/1~12/31) 및 할인을 증대(50%) 추진	부산테크노파크(051-720-8947)

»» 수출지원 부문

제 목	핵심지원내용	관계기관
긴급 지사화 서비스	해외무역관 직원이 현지 실시간 바이어 요청 대응 지원	KOTRA 유망기업팀 (02-3460-7425)
중국 현지 진출기업 애로상담	중국 현지 진출기업 상담반	KOTRA 비상대책반 (1600-7119)
코로나19대응 화상상담	바이어와의 화상상담 지원	KOTRA(02-3460-7432)
코로나19 피해기업 대체공급처 발굴	부품, 원자재 공급 애로기업 대체공급처, 대체바이어 발굴지원 및 중국거래처 상담대행 지원	KOTRA(1600-7119)
2020년 중소기업 홈쇼핑 방송판매 지원사업	홈쇼핑 방송판매 기회, 방송입점비 지원, 판매수수료 인하	부산경제진흥원 중소기업중앙회 부산울산본부(051-861-9374)



제 목	핵심지원내용	관계기관
2020 수출조건부 해외마케팅 지원사업	컨소시엄으로 공동 해외마케팅 추진시 회사당 600만원 지원	해외마케팅 통합시스템 (trade.bepa.kr) (051-600-1723)
원자재 정보, 온라인 전시회 홍보	중국 원부자재 수입선 거래 정보 무료 제공, 온라인 전시회 홍보 마케팅 무료 지원	중소벤처기업진흥공단 고비즈코리아 (kr.gobizkorea.com) (055-751-9768)
알리바바 온라인 입점 지원	알리바바닷컴 유료회원 가입지원	부산광역시 투자통상과(051-749-8954)
코로나19 통관애로 지원센터	원부자재 신속통관 지원, 경영안전 지원(납기연장, 분할납부) 관세조사 유예	부산본부세관 수출입기업지원센터 (051-620-6954)
관세부가 특례	항공으로 긴급 운송하는 자동차 핵심부품에 대해 항공 운송비용(高)이 아닌 해상 운송비용(低)을 적용, 관세=(물품가격+운임+보험료등)×관세율	관세청(1544-1285)
소재, 부품수급 애로상담	소재, 부품수급 관련 상담지원	소재부품 수급대응센터(1670-7072)
해외지사화사업	해외 판로 개척이 막힌 국내 중소중견기업을 지원하기 위해 정부가 해외 지사 업무를 대행 수행기관 : 중진공, 코트라, 세계한인무역협회	해외지사화사업 (www.exportvoucher.com/jisahwa)
중견기업 글로벌 지원사업	성장 잠재력이 있는 강소중견기업 선정, 맞춤형 해외마케팅 지원 / 코로나19 대응위해 지원대상 120개사, 금액 100억원으로 확대 / 기업 1곳당 6천만~1억원 수출바우처 지급	수출지원기반활용사업 (www.exportvoucher.com)
수출기업 마케팅 역량 재정비 지원사업(엔택트 마케팅)	회사소개 외국어 카탈로그 제작지원 / 제품상세 외국어 카탈로그 및 동영상 제작 주력제품 맞춤형 사진촬영 / 패키지디자인사업	한국무역협회(1566-5114)
수출애로 상담	수출관련 애로 상담센터	한국무역협회 수출애로해소 지원센터 (02-6000-5237)
한국무역협회 이노브랜치	글로벌 기업과 국내 스타트업, 국내 대중견기업과 국내외 스타트업 간 양방향 협력 수요를 매칭 / 대중견기업이 오픈 이노베이션 과제를 등록하면 관심 있는 스타트업이 참가 신청	한국무역협회 이노브랜치 (www.innobranch.com)
tradeKorea 온라인 해외마케팅 집중지원 서비스	무역협회 운영 tradeKorea 사이트에 국내 우수기업 상품 무료 온라인홍보	한국무역협회 현경호 주임 (02-6000-4411)
한국무역협회 무역금융유자	연 7회 진행하던 용자를 10회 11월까지로 확대진행, 매달 초 접수	한국무역협회 부산지역본부(993-3300) (www.kita.net/mberJobSport/xportFincSportRward/kitaCmmrcPromteCptalFinnc/fundLoanGuide_01.do)
'KITA 빅바이어클럽' 초청 화상 수출 상담회	국가별 권역별로 인지도가 높고 대형 유통망을 보유한 바이어로 구성된 KITA 빅바이어클럽 초청 화상상담회로 참가기업에는 통역사, 샘플제품 발송비 지원	한국무역협회 부산지역본부(993-3300)
전문무역상사-제조기업간 매칭 상담회	기존 대면 방식에서 온라인 화상 상담 방식으로 전환	한국무역협회 부산지역본부(993-3300)
온라인 비대면 상시 매칭 서비스	자체 B2B 온라인 수출플랫폼인 트레이드 코리아를 통해 세계 185만여 바이어 데이터베이스 및 인콰이어리(구매제안)를 분석, 적합한 국내 수출기업을 연결 / 품목별 담당자는 중소 수출기업을 대신해서 계약을 위한 실무교섭, 통역지원, 바이어, 수출기업과 3자 화상 상담회에 참여	한국무역협회 부산지역본부 (993-3300)
우리은행 긴급 지사화 사업 참여기업 참가비 실비지원	KOTRA 긴급 지사화 사업 참가비 중 일부 선착순 지원 및 각종 금융수수료 면제	우리은행(1588-5000)
해외 신속 지원팀(신한은행)	지금결제 지연과 같은 금융문제 발생 시 해결방안 상담 및 안내, 현지 출장 불가로 업무 제한 시 신한은행 글로벌 네트워크 활용 지원, 본점 글로벌사업본부+신한은행 글로벌 네트워크 20개국 해외 주재원 중심	신한은행(1599-8000)
수출안전망보험 무료가입 지원	수출기업이 코로나19로 중국내 기업으로부터 수출대금 받지못해 손실 발생시 손실액 95%, 최대 연간 2만불까지 보장 / 연간수출실적 10만불 이하업체 대상	신한은행(1599-8000)
해외사업금융보험 (신한은행-한국무역보험공사)	금융회사가 기업에 해외사업 필요 자금을 지원했으나 해당 기업이 대출 원리금을 상환할 수 없게 되는 경우 한국무역보험공사가 금융회사의 손실을 보상	신한은행(1599-8000) 무역보험공사(1588-3884)
수출채권조기현금화보증	수출채권을 즉시 현금화 가능	무역보험공사(1588-3884)
무역보험공사 단기수출보험 한도연장 및 보험료 할인	모든 수출기업 대상 / 단기수출보험 한도 감액 없이 연장 / 보험보증료는 50% 할인	무역보험공사(1588-3884)
원산지증명서 24시간 접수	24시간 접수가능 / 17시까지는 당일발급 / 이후 접수분은 익일발급	부산상공회의소 FTA지원센터 (051-990-7111)
수입 원부자재 공동구매 지원	전문무역상사 협조를 통해 해외로부터 원부자재를 공동구매 형식으로 조달지원	중소기업중앙회(02-2124-3221~3)

※ 『코로나19 관련 기업지원정책 및 제도』는 부산상공회의소 홈페이지 (www.bcci.or.kr) 에서 확인가능합니다.

2020년도 지역산업 맞춤형 인력양성사업 재직자 직무교육 안내

국립 부경대학교는 지역·산업 맞춤형 인력양성사업을 통해 기업체 재직근로자의 직무능력향상을 위해 교육훈련을 실시하오니, 회원님들의 많은 참여 바랍니다.



오라클 데이터베이스 실무

교육기간	7월 개강 예정 09:00~17:40(3일 24시간)
교육내용	<ul style="list-style-type: none"> · 관계형 데이터베이스 개념 · 데이터베이스 설계 응용 · 데이터베이스 설계 기법 · 실무쿼리 작성

스프링 프레임워크 실무

교육기간	8월 개강 예정 09:00~17:40(3일 24시간)
교육내용	<ul style="list-style-type: none"> · 스프링 프레임워크 개념 / IOC / DI · 세팅법 / IMPLEMENTATION SERVICE · DB ACCESS / DAO / CONTROLL · 스프링 프레임워크 실무

제조리드타임 개선실무

교육기간	9월 개강 예정 09:00~17:40(1일 8시간)
교육내용	<ul style="list-style-type: none"> · 생산요소 진단하기 · 생산목표 설정하기 · 생산성 개선방안 수립하기 · 자재손실 요소 파악하기 · 원가절감 및 낭비제거 · 3정 5S

Revit을 활용한 BIM실무

교육기간	9월 개강 예정 10:00~18:40(4일 32시간)
교육내용	<ul style="list-style-type: none"> · BIM(Building Information Modeling)개요 · Revit 기본 모델링 · 대지작성, Mass Modeling 기능, 모델 Rink · DB구축, 공동작업의 이해 · 시각화 작업, 프로젝트 문서화

접수 및 문의

부경대학교 지역산업맞춤형인력양성사업단 Tel 051)629-5221,5231~2 Fax 051)629-5220 E-mail cs1004@pknu.ac.kr

2020년 (재)부산디자인진흥원 지역·산업맞춤형 인력양성사업 과정 안내



고용노동부와 한국산업인력공단, 지역인적자원개발 위원회가 지원하고 부산디자인진흥원이 주관하여 실시 하는 지역·산업맞춤형 인력양성사업은 협약기업 재직 근로자와 기업 채용예정자를 대상으로 직업능력개발 훈련 실시를 통해 지역 중소기업의 기술력 향상 및 기업 경쟁력 강화를 지원하는 사업입니다.

◆ 취업을 위한 디자인전문인력 채용예정자 과정

과정명	교육기간	취업 희망 업종
프론트엔드 웹디자인전문가 양성과정	2020.5.14.~9.4. (총 80일/480시간)	웹디자이너 필요 전 업종
인디자인을 활용한 편집디자인전문가 양성과정	2020.5.26.~9.2. (총 70일/420시간)	시각디자이너 필요 전 업종

◆ 재직자 직무능력향상 과정

지역·산업맞춤형 인력양성사업 참여 협약기업 재직근로자 무료참여

과정명	교육시간	과정명	교육시간
디자인 국책 사업 수주를 위한 사업제안서 만들기	1일(8시간)	SNS에 최적화된 카드뉴스 제작 노하우	1일(8시간)
캘리그래피 초급	5일(15시간)	트렌드 분석을 통한 이모티콘 제작 실무	5일(15시간)
캘리그래피 중급	5일(15시간)	스케치업을 활용한 인테리어디자인	6일(18시간)
감성디자인을 위한 소품 펜 일러스트	5일(15시간)	디자인을 위한 색채분석 실무	4일(12시간)
나만의 감성 수채화 배경 제작	5일(10시간)	유튜브를 위한 영상편집	5일(15시간)
페인터를 활용한 디자인 표현기법 확장	4일(12시간)	인디자인을 활용한 스킵업 핵심실무	5일(15시간)
패키지디자인개발 실무	4일(12시간)	디자인소스 개발을 위한 일러스트레이터 활용법	4일(12시간)
아이디어 창출을 위한 디자인씹킹	1일(8시간)	일러스트레이터를 활용한 그래픽 제작 스킵업	4일(12시간)
디자인 구현을 위한 가족 소재 활용	4일(12시간)	이미지 및 디지털 매체 편집을 위한 포토샵 활용법	4일(12시간)
제품디자인 양산을 위한 가족 소재 적용법	4일(12시간)	포토샵을 활용한 이미지 구현 스킵업	4일(12시간)
3D 프린터 활용실무	5일(15시간)	타이포그래피를 활용한 그래픽 표현 기법	4일(12시간)
반응형 웹디자인 제작(초급)	4일(12시간)	중장년 ICT 능력향상을 위한 엑셀 활용	1일(8시간)
반응형 웹디자인 구축 실무(중급)	4일(12시간)		

문의처

(재)부산디자인진흥원 취업창업진흥팀

부산광역시 해운대구 센텀동로 57 부산디자인진흥원 307호

Tel 051-790-1082, 1084, 1085, 1087

Fax 051-790-1099

E-mail study@dcb.or.kr

Web http://hrd.dcb.or.kr



인도네시아 신재생 에너지

세계 시장으로 공급

활성탄



공기 정화, 용제의 회수제와 가스의 정제용 또는 탈색제 재료로 용도가 다양하다.

지열 발전

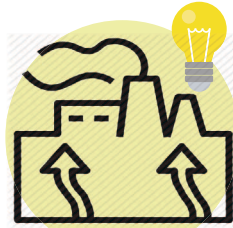

인도네시아는 전 세계 지열 발전 가능량의 40% 보유하고 있으며, 2만 8천 MW의 전력을 생산하고 있다.

바이오매스



인도네시아 우드 펠릿 88%가 한국으로 수출되고 있다.

팔라디움, 귀하의 가치를 지켜줄 것입니다!

금고전문메이커 '디프로매트'가 창립38주년을 기념하면서 럭셔리금고 팔라디움을 출시합니다.
 '금고는 가구다'라는 컨셉으로 단순하고 절제된 품격 높은 디자인을 구현하였고,
 금고 본연의 내화성과 안전성에다 전자식 잠금장치로 편리성까지 담았습니다.

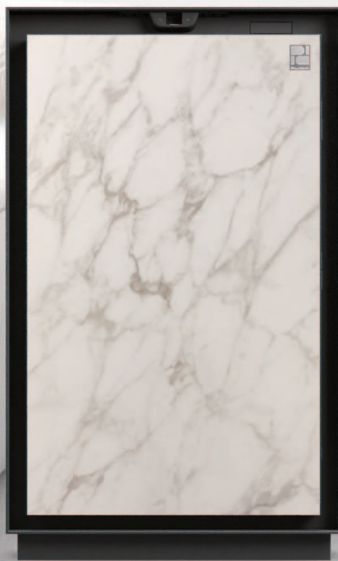

PLD7000BL
마블 갈라카타로얄

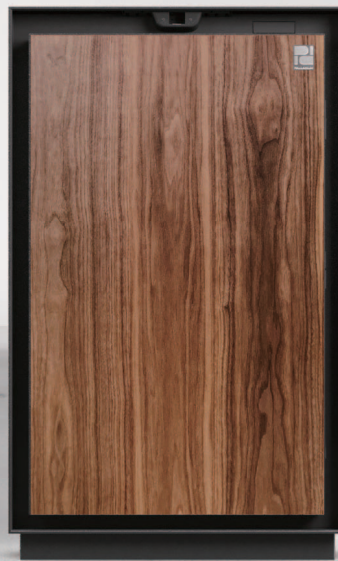

PLD7000BL
우드 월넛



PLD9000BL
마블 네로마quina



지문인식장치/터치패널



SAFE 4.0 IOT 시스템



이중전자잠금시스템



크롬도금 액티브볼트



60분 내화 인증

diplomat SAFE ▲ **디프로매트 금고**

“이래도 가덕군이 안도십니까!”

✓ 팩트체크

 장애물

 운항시간

 소음영향

 활주로

 이용객

 항공화물

 확장성

 환경

 사업비

김해공항 확장

VS

가덕신공항

충돌위험 높음

야간운항 불가

소음피해 극심 (2만3천 가구)

활주로 3,000m

연간 29백만명 이용

항공화물 연간 6만톤

확장 불가

환경파괴 최대

사업비 6.99조

안전함

24시간 운영

소음피해 없음

활주로 3,500m

연간 53백만명 이용

항공화물 연간 63만톤

확장 가능

환경훼손 최소

사업비 7.5조